時報

民國十八年九月十二日 星期四

今天二張售大洋三分

第九千〇十五號

中華郵政特准掛號立券照包特別優待寄遞之報紙

請吸 金鼠牌香煙 華成煙公司出品

大夏大學續招男女生

本校業經教育部批准立案 決定考下列各級新生 ㈠大學部文理教育商法一二三年級新生 ㈡高等師範專修科第一年級新生 ㈢預科一二三年級新生上各科男女生兼收 報名日期即日起 考試日期九月念五念六兩天 章程印有大夏一覽函索附郵十分招生簡章函索即寄 校址上海勞勃生路膠州路口十六號無軌電車直達門 報名考試均在本校

江灣賽馬

國歷九月十四十七及廿一日即廢歷八月十二十五及十九日本會舉行第一五四期賽馬每日下午一點鐘起賽各賽十一次會員攜彩套頭票每套(三天)售洋七十五元可向靜安寺路一二六號本會定購特此公告

萬國體育會啓

先施公司

大減價 衹有三天

永安公司

大減價 衹有三天

無錫吳宅報喪

家主吳觀岱先生於民國十八年八月二十日即夏曆七月十六日辰時病故 謹擇於九月廿八日即夏曆八月廿六日在無錫光復門內仁德街寓所開弔 出殯道遠恕訃不周

馬達出售

本館現有英國名廠製造三相式十五匹馬力每分鐘九百四十轉之馬達一具如有願購者請於每日下午二時至六時駕臨浙江路念五號本館二樓營業部接洽

舉重若輕(丁)

體健者、舉重若輕、而體弱者、則反乎是、貴體如因病致弱、請服永安堂之虎標八卦丹、以增其食量、健其體魄、舉重若輕、非難事也、

虎標八卦丹主治

嵐瘴痧症 感冒風寒 頭痛眩暈 胸膈飽滯
寒熱交作 猝然昏倒 中風中痰 一切咳嗽
時行疫毒 傷寒中暑 霍亂吐瀉 心氣腹痛
跌打刀傷 手足腫痛 無名腫毒 遠年脚疤

總發行上海虎標永安堂

北四川路八十九號

永安先施新新會豐各大公司五洲中西中法太和濟華堂各大藥房林大森及各煙紙店均有出售

有正書局大廉價

◉附設廉價部 各貨減售一折至五折祇限於本埠顧客選購函恕不接洽

本局於陽曆八月念四號起舉行秋季大減價一個月所有書畫碑帖中堂屏幅楹聯等一律照價六折以答惠顧諸君之雅意惟代售品一律照價外埠函購郵費另加郵局日戳爲憑如在減價期內者概以減價計算逾期後照平時章程辦理敬希注意幸勿失之

上海四馬路望平街有正書局謹啓

東方雜誌

二十六卷 十二號

定價 每册二角二分半 全年廿四册三元

裁軍問題與列強之戰爭準備(巴黎通訊)……愈之
英國總選舉前工黨內部之幾個重要問題……謝祖莊
海洋自由與海洋霸權……黃仲蘇
詩書時代的社會變革與其思想上的反映(完)……杜衎
世界曆法(印度通訊)……T. P.

國際 未來的國際新局面……育幹 英國的工黨內閣……頌華 哈埠搜查俄領館事件……育幹 大可注意的第三次太平洋國交討論會……頌華

世界 現代各國農業政策之一斑 歐戰後各國新憲法之趨勢

論壇 現代工業的倫理觀 土耳其今後的政治經濟方針

新語林

一九二九年中的百年紀念……頌華 第四次太平洋科學會議的經過……頌華 最近極探險隊在南極圈內的工作……淸飛 世界測候所的聯合運動……淸飛 鬆與鐵……哲生

元宵(小說)(完)……沈從文 伊薩亞的皮外套(小說)(羅馬尼亞物拉大斯古著)……孫用譯 民法總則(附錄)

商務印書館發行

時報定報價目

本埠及日本一個月一元 三個月二元九角 六個月五元七角 九個月八元四角 全年十一元 南洋歐美一個月一元 三個月五元八角 六個月十一元四角 九個月十六元八角 全年念二元 報費先惠郵票九五折算

廣告刊例 封面及評前」二行起碼每日每行一元四角「圖畫時報」每行七角州四字高三行起碼地位須於三天前預定「新光」每方寸一元五角「新聞欄內」每日每行四角五分「普通地位」五十字起碼每日每字一分二厘「彩色廣告」加一色手續費十元二色四十元三色九十元四色一百六十元地位格色須預向本館廣告部接洽

本報編輯部設於上海浙江路二十五號(小花園南首)電話中央六一二〇四 營業部設於山東路A字六號 電話中央六一二〇一 電報掛號二五一四

昨日東西線 均無赤軍來攻

◎十一日下午五時半、哈電話報告、今日滿洲里綏芬河兩方均無赤軍前來襲擊、雖飛機仍在我領空盤旋、但未擲炸彈、(瀋陽十一日電)

加倫忽下令 停止戰事動作

◎哈埠電稱、據俄方消息、蘇俄遠東軍總司令加倫將軍下令、非華軍攻入俄境、俄軍概不得有戰事動作、(東京十一日路透電)

哈綏電線修復 辦公人員回綏芬

◎哈電話報告 自綏芬河至哈爾濱電報話線、於十日修復、無線電台人員仍在八道河工作、八日由綏芬河退至穆稜之鐵路電報海關辦事人員、已於十日全體前往綏芬河服務、(瀋陽十一日電)

◎據某船船長稱、松花江之郭家店(譯音)近爲俄軍砲轟、死傷多人、綏芬河之戰事、死傷人數、迄無詳報、惟據此間中東路局得訊、現有華兵五十人、鐵路僱員十八人、傷臥綏芬河醫院、火車今僅駛至距綏芬河西四十哩之穆稜(哈爾濱十日電)

邊防第一軍 開往東路前線

◎哈無線電報告、第一軍長王樹常、因赤軍明目張膽侵入我境攻擊、故命所部各師旅積極開往東路前線佈防、刻每日開往前線之兵車有十餘列車之多、(瀋陽十一日電)

中俄交涉仍時有接洽 德國仍在斡旋中

◎外部電張學良 謂外傳中俄交涉停頓、並無其事、現與俄方時有接洽、德國方面仍在努力斡旋兩國之交涉、現駐京德參贊葆修氏由京赴平、交涉頗有關係、蘇俄外交委員長李維諾夫雖在日內瓦與蔣作賓會晤、但不致即在日內瓦接洽、(南京十一日下午十一時電)

◎外部息、俄外長在日內瓦已與蔣作賓晤商、惟迄至十一日午、蘇俄仍未答覆我方復牒(南京電)

駐京德領赴平

◎駐京德領費須爾奉德政府緊急命令、十一日晚快車赴平、(南京十一日電)

事實物證具在 蘇俄之計難售

◎據日方莫斯科消息、謂蘇聯政府於本月九日由德政府轉致我國牒文、抗議中國軍隊攻擊赤軍、會蘇聯政府一方命令赤軍入我境攻擊、一方則先發制人、向各國宣傳、反謂我侵入彼境、而置事實物證於不顧、現我滿扎綏芬東寧各處所留赤軍攻擊焚掠之痕跡甚多、凡此皆蘇聯欺朦各國之反證、(瀋陽十一日電)

俄飛機擲炸彈 下城子毀車傷人

◎吉林張作相報告、十日馬橋河下城子地方、來赤軍飛機數架、擲下炸彈、毀列車數輛、傷人數名、(瀋陽十一日電)

赤軍偷渡過江 我哨兵有傷亡

◎吉林張作相報告、同江方面三江口下游電桿、被赤軍飛機炸毀多桿、九日午後我軍哨兵在七屯間與赤軍偷渡過江者相遇、赤軍即開鎗射擊、我兵陣亡□名、傷七名、(瀋陽十一日電)

俄兵砲彈千餘發 向滿洲里猛攻 九日晚停攻 兩軍仍對峙

◎滿洲里梁忠甲司令報告、赤俄軍於九日晚八時半停攻、刻尚對峙中、查此役敵人各種砲火及機關槍異常猛烈、炮彈射擊千餘發、落在三十八團三營陣地者約七百餘發、其餘散落各陣地及街市中、幸我陣地壘溝堅固、僅陣亡士兵三名、受傷官一員、士兵三名、(瀋陽十一日電)

嚴防共黨搗亂

◎國府令軍政交通各部轄防所屬對十月革命及國際青年紀念等日、嚴防共黨乘機搗亂、(南京十一日電)

平津嚴防俄探

◎北平警備司令李服膺、令所屬嚴密防範赤俄密探、擾亂平津地方治安、(北平十一日下午六時電)

互換中丹條約 派定代表

◎國府十一日令、派王正廷爲互換中丹友好通商條約批准書全權代表(南京十一日電)

丹使赴杭游覽

◎丹麥公使來杭游覽、(杭州十一日下午十一時電)

高英夫婦 解京後消息

◎江寧地方法院擬俟偵查完畢後、公開審判高英夫婦、(南京十一日電)

中央政治會議 粵省府委員列席報告

◎中央政治會議、十一日晨九時、舉行第一百九十五次會議、出席者宋子文・趙戴文・古應芬・胡漢民・張人傑・邵力子・何應欽・孫科・蔣中正・陳果夫・戴傳賢、列席者陳銘樞・劉紀文・薛篤弼・陳立夫・陳肇英・曾養甫・王伯羣・劉蘆隱・邵元沖・王正廷・吳鐵城・恩巴克圖・方覺慧、列席報告者范其務・鄧彥華、主席蔣中正、首由廣東省政府主席陳銘樞報告、㊀廣東財政素來未分國庫與省庫、以致稅收之應屬地方或中央者、無從區別、現擬請中央即將國省兩稅劃分之原則決定、使廣東省政府於省稅項下、分配開支、不足之數、亦得盡量撙節、以符預算、而資限制、並擬於本年內將賭禁絕、㊁前財政部在粵時、屢次發行公債、爲數頗鉅、至今未還本者猶在二千萬以上、若仍由省庫撥還、事實上實難辦到、故擬請中央決定凡中央在粵所發之公債、均由中央償還、如中央一時未能歸還、可先發行新公債券、將前所發之債券收回、㊂凡直隸於中央之機關、其分設於地方者、地方行政長官應有監察之權、㊃瓊崖改特別區問題、已由省政府擬具廣東省政府瓊崖特別區行政委員會條例、呈請中央核准施行、請本會各委員審議、次廣東省財政廳廳長范其務報告廣東財政十七年度未分國稅省稅、故極呈紊亂之象、及討桂事平、其務當將國省兩庫十八年度之稅收預算切實勾稽、國庫方面既不足以維持、而省庫方面、歲出尚不敷一千萬元、種種困難、迫及眉睫、謹來報告中央、並擬具救濟辦法、提請核示、廣東省建設廳廳長鄧彥華報告、廣東省建設綱領、於民國十五年即已訂定、所有建設經費、應請准於省庫預算項下指定、其餘詳細情形、另有書面報告云云、報告畢、蔣主席謂各種政務報告、可交審查、省政府對於地方之中央機關就近監督一層、可交審查省政府組織法各委員審查、瓊崖特區行政委員會條例、可交政治報告組審查、禁賭准定期禁絕、中央所發公債、應由中央担負、此二原則通過、由宋財政部長陳主席及范財政廳長協議辦法、衆無異議、通過、討論事項、㊀胡委員漢民擬具工會法原則草案附陳說明請公決案、決議交法律組審查、由胡委員漢民召集、㊁孫科・古應芬・趙戴文三委員提出關於中山縣訓政實施委員會各案意見、決議再付審查、加推宋委員子文・陳委員銘樞爲審查委員、仍由趙委員戴文召集、㊂國民政府文官處函稱、國民政府第四十一次國務會議、關於導淮委員會呈請撥發英庚款三分之一作導淮公債基金、並祈訓令外交部暨庚款委員會接洽辦理、經決議送中央政治會議通盤籌算等因、特抄送原呈請核辦案、決議組織委員會審查、指定蔣中正・譚延闓・孫科・蔡元培・古應芬・張人傑・王正廷・宋子文・馬福祥爲委員、(南京十一日電)

蘇省府臨時會議

◎蘇省府十一日臨時會議、推鈕永建・繆斌・張壽鏞・王柏齡・何玉書・陳和銑・陳中孚・爲江蘇省會建設委員會、委員鈕爲主席、(鎮江十一日電)

◎□□縣委劉葵中代沭陽教育局長□益儉代奉賢教育局長沈炳魁代吳縣鄉村師範校長陳書升兼代海門縣立師範校長樊駿兼代啓東縣立師範校長孟昭佩代沛縣初中校長、于繼曾代碭山縣立師範校長、又十八年度司法經費、省撥一百五十萬元、(鎮江十一日電)

王金鈺部 移防兗州

◎四十七師王金鈺電行營、所部奉令移防兗州、泰安防務、陳調元派隊接收、(北平十一日電)

楊虎臣部 開往花園

◎楊虎臣師補充旅一列車、十一日早過濟直開花園(濟南十一日下午六時電)

湘省軍訊

◎湘省府議決墊款十萬、交總部建築兵舍、(長沙十一日上午十二時電)

◎中央點驗組定十四日起同時分班點驗、(長沙十一日上午十一時電)

林國賡不言辭

◎林國賡已打銷辭意、(福州十一日上午十二時電)

徐州點驗軍隊

◎第四班點委十一日開始點驗獨立炮團、續點三師及八師、(徐州電)

粵省軍訊

◎蔣光鼐師擬照丙種編制、陳維遠旅入閩勦共、仍由蔣節制、蔣擬俟點驗後入京、(香港十一日下午十時電)

◎陳策十日赴浦檢閱各艦、(香港十一日電)

◎九月份軍費支出概算、連軍校海軍兵器廠范□兩部軍餉共二百七十一萬九千餘元、(香港十一日下午十時電)

湘軍收復萬載

◎萬載已由湘軍收復、(長沙十一日上午十二時電)

閩省剿共限一月肅清

◎中央責成閩省各軍、於一月內肅清共匪、(福州十一日下午三時電)

◎楊樹莊從馬江電總商會、謂德化無不穩說、(福州十一日下午三時電)

譚周移押 軍法處監獄

◎槍殺東海黨員之譚曙卿及其兼參謀長周信、十一日由總部副官處移禁軍法處監獄、尚無審訊確期(南京十一日電)

朱德復竄龍永

◎朱德六日還出永福後、即竄龍巖、留一日、即竄永定茨市、宣稱將回贛南、[illegible]

粵再調兩團入閩

◎粵省再調蔣光鼐師兩團入閩剿共、歸陳維遠指揮、(廈門十一日下午八時電)

江寧巨匪陳老小等 昨日鎗決六名

◎首都衛戍司令部十一日上午五時、將在滬捕獲之江寧巨匪陳老小即陳老憲一名、陳慶榮改名王正卿又名于用審亦名于定國、及匪犯張葵改名張向國、胥道仁改名許道仁、鄭福林即名曾福林改名于建國、戴日炳即戴光桂等六名、綁赴通濟門外槍決、(南京十一日電)

北平安定門內刧案

◎十一日晨、安定門內大牛銀行經理蘇海如宅被刦、匪鳴槍示威、刦去現洋首飾金表等物、損失甚鉅、匪逃、現正嚴緝、(北平十一日下午九時電)

魯財政當局 赴京會議

◎十一日早財廳長袁家普偕財政特派員華煜同車赴京、出席財政會議(濟南十一日下午六時電)

安慶彙聞

◎方振武擬日內晉京、主席由阮玄武代、(安慶十一日下午三時電)

◎與業祥十一日就省會公安局長職、(安慶電)

◎綢布店員十一日奉令復工、候省市黨部解決(安慶十一日下午三時電)

銅山縣長卸任

◎銅山縣長羅爲雄免職、羅十日晚南下、黨員到站截留未果、十一日黨部召集各界開會、查羅任帳目(徐州十一日電)

張貞電國府

◎張貞電國府報告勦共及捕拘林則西之經過、(南京十一日下午十一時電)

張惠長等 定期就職

◎張惠長陳儀朱綬光等定十五日宣誓就職、(南京十一日下午十一時電)

師大負責無人

◎師大校長張貽惠、將校務移交評議會、該會無法負責、電教部請示(北平十一日下午九時電)

請飭取銷 膠濟路貨捐

◎交部呈行政院、請飭魯省府取消膠濟路貨捐、以重路政、(南京電)

鎮江捕獲 綁匪四名

◎今日省會公安局在第七分局萬華樓旅館十一號內捕獲綁匪四人、解公安局法辦、聞贖票在南京(鎮江十一日電)

高紀毅赴津 就北寧路局長

◎新任北寧鐵路管理局局長高紀毅、於十日晚赴津蒞新(瀋陽十一日電)

瑞典公使日內來華

◎瑞典使館接駐華郝爾曼使電、十二日或十三日由日赴滬轉京、呈遞國書、訂新約、(北平十一日下午九時電)

日警毆傷郵差之交涉

◎交部以日警迭在南滿鐵路毆傷郵差、特令郵務長先行就地嚴重交涉、並咨外部查照、(南京十一日電)

津浦路浦口貨棧大火

◎津浦路局浦口站二十三號堆貨棧房、十一日下午五時、因工人誤擲紙煙頭於棉花上起火、下關消防隊渡江往救、直至七時許尚未熄滅、聞該棧滿貯棉紗布疋及南北雜貨、損失約數百萬之多、(南京十一日電)

火警查獲毒藥機關 俄籍猶太人被拘

◎昨晨英租界某屋忽肇焚如、救火隊聞警馳至而火已熄、巡捕據情節可疑、入內查視、因以發見極完備之提煉海洛因機關、其海洛因爲漿質、乃由法國運來、狀若地板漆、故得通過稅關、於是即從此漿中提取海洛因、巡捕搜查時、並查見值價數千元之海洛因、當時屋內無人、未幾有一俄籍猶太人名白林伯者入內、即爲巡捕拘獲、蓋其人以爲搜查已去也、(天津十一日路透電)

北平公債稍漲

◎十一日公債中、九六開盤一九七七五、收盤二零零五、七長七二七、成交一百九十萬(北平電)

監察院昨日成立 正副院長就職

國民政府監察院院長趙戴文、副院長陳果夫、十一日上午十時在國府大禮堂舉行宣誓就職典禮、到蔣中正・胡漢民・孫科・戴季陶・古應芬・邵力子・何應欽・王伯羣・易培基・魏道明・薛篤弼・鹿鍾麟・劉紀文・馬福祥・鄭洪年・焦易堂・朱綬光・劉樸忱・姚琮・孫伯文・格桑澤仁等・暨各部院會代表國府職員共約五百餘人、蔣中正主席、行禮讀遺囑後、行授印禮・蔣授印・趙接印・次行宣誓禮、趙陳舉手宣誓、中央黨部代表戴季陶監誓、戴氏代表中央致詞、謂今天是政府監察院正副院長趙陳兩同志就職亦即是中國監察制度從今天起復活起來、同時亦是總理主張之監察制度新的創造實現起來、中央希望第一步要將制度確定、第二步即依照制度按步做去、使中央及地方官吏有所遵守、真正做一個三民主義之信徒、爲實施三民主義、來努力造成三民主義完善之國家、更盼望趙陳兩同志努力監察、次蔣主席致詞、謂今天監察院成立、正副院長就職、國家要成功一法制之國家、政府成爲廉潔之政府、今後監察院之責任非常重大、從前中國之監察之制度、都是有名無實、盼望趙陳兩同志就職後、要實行職務、担負責任、刷新政治、一切腐敗之整理、於清慎勤之外、尚須加以公明嚴、以造成廉明之政府、成功一振興之國家云云、趙院長答詞、謂今天親聆戴先生及蔣主席之訓話、感動非常、監察之事業、顧名思義、責任極爲重大、今後惟有依照今日宣誓之詞、努力任事、旋奏樂禮成、攝影散會、趙院長略歷、趙字次隴、山西五台縣人、現年六十二歲、清季留學日本、乙巳遇總理於東京、加入同盟會、歸國後、任山西農業專門學校齋務長、辛亥起義、山西響應、推倒滿清、趙之謀居多、辛亥革命後、歷任山西陸軍第四混成旅旅長、第三集團總司令部總參謀、晉北鎮守使、綏遠都統、察哈爾省政府主席、內政部長、中央黨部執行委員、中央政治會議委員、現由中央選任國府委員兼監察院長、閻錫山對趙以師事之、

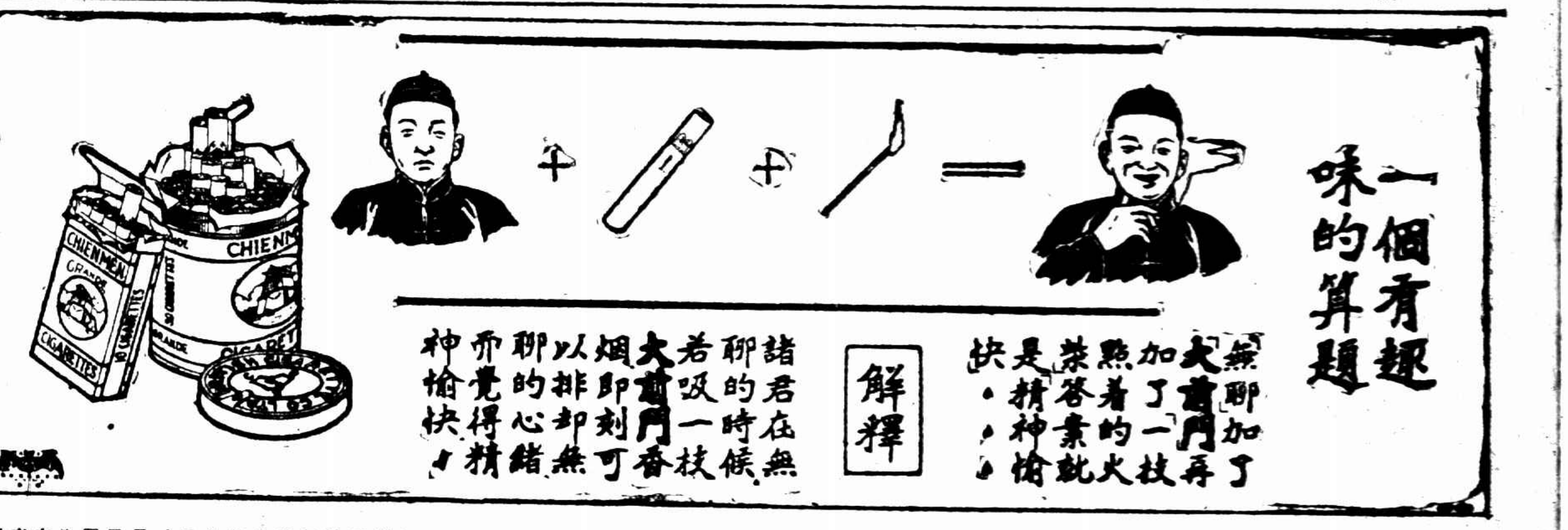

行政院第三十七次會議 蔡元培任北大校長 簡派出席國際勞工會代表

行政院十日舉行第三十七次會議、出席易培基・王伯羣・薛篤弼・蔣夢麟・鹿鍾麟・孔祥熙・宋子文・孫科・王正廷、列席內政部政務次長[illegible]

[illegible]

劉師到閩後之剿共 劉部到閩兩旅已全入漳 劉氏五日亦過廈入漳 在閩各師受楊樹莊指揮

廈門通信、中央派五十六師劉和鼎部入閩、協助剿共、劉部第一六七旅劉尚志部、第三三三第三三四兩團、乘伏龍裕興海順三輪、上月二十六七日抵廈、第一六六旅陳萬泰部三三二團及三三一團之第一二兩營、乘元大輪二十九日抵廈、劉和鼎本人偕副師長嚴爾艾及師部人員特種部隊、乘廣大輪自滬來廈、輪過福州海岸馬祖澳時、楊樹莊派行營參謀長沈珂、乘永健艦迎劉晉省、嚴等則乘廣大輪二日抵廈、劉部初抵厦時、正暫編第一師張汝勛旅二十一日克復漳平、二十六日楊逢年旅克復龍巖時、據報朱德率共黨第二縱隊與胡第三縱隊伍中和約四千人、向大田德化竄去、同時大田德化亦告急、謂朱毛二十三日到德化屬之山坪頭及大田屬之羊西汎、朱有聯新叛變之陳國輝、圖擾泉永汎、當時省委林知淵與張貞磋商、決調劉旅自廈入泉剿匪共、已請准於楊樹莊待發矣、詎朱德大部實在匿漳平寧洋附近山中、並未北竄、張汝勛於克漳平後、二十五日率第一團進駐寧洋、二十九日朱德突率部三千餘猛襲漳平、寧洋同時亦受襲、漳平守軍以朱已遠去、無嚴備、且衆寡不敵、應戰一日、至三十日遂不支、退至永福、朱部復陷漳平、時張汝勛在寧洋被截斷包

梅毒之害 累代傳染 若不澈底除根 竟有滅種之慘 海波藥 功能滅絕血中之梅毒菌 故服此藥者 梅毒絕根 終身不發 且效力迅速

每瓶二元　每打廿元

上海四馬路五洲大藥房發行

各埠分行及各大藥房均有分售

團、至一日始突圍退至龍巖邊與楊旅聯絡、頗受損失、龍巖楊逢年旅亦因漳平失陷、北部受脅、乃將全部調至龍巖北境扼守、城內已無軍隊、經此變化後、閩西情勢又異、張貞急電楊樹莊、請調劉師入漳應援、楊韓可、一六七旅遂於上月二十九三十一等日轉輪入漳、三三三團開浦南北溪、防堵[illegible]漳平方面、三三四團駐漳、一六六旅三三一團本月三日開南靖、廣利載三三一團第三營及砲兵營四日到廈、砲兵營即晚轉輪入漳、三三一團五日早開石碼、暫駐海澄、師部人員則同日全部入漳、在漳成立師部、至是劉師到廈部隊、已盡入漳、惟一六八旅桂振遠部在安慶、候伏龍等輪返皖來廈、大約須在一星期後矣、劉和鼎一日到省謁楊樹莊後、至四日上午十時、偕省委林知淵乘永健艦來廈、五日上午五時半抵廈、八時許登陸、劉語往訪者、謂本師此來任務、秉承中央命令、受楊主席指揮、剿共剿匪、他非所問、本師餉項、由中央直接發給、與閩省財政不生絲毫影響、一俟剿共剿匪之任務終了、即靜待中央調遣、目下軍事、第一步先剿共、現在閩各軍、如本師及暫編第一師（張貞）、暫編第二師（盧興邦）、教導團、陸戰隊等各部、概歸楊主席指揮、贛省之十二師及粵省之第三師、則歸金漢鼎指揮、而由中央總其成、主持全局、本省軍事楊主席籌之已熟、已對在閩各師下令、分飭遵行、在短時期內、即可向共匪總攻、至全部軍事、大約共匪現在漳平寧洋龍永一帶、贛軍自長汀東進、粵軍自永定北進、盧師自永安向南、本師及第一師自漳向西、四面合圍、朱毛區區數千人、不難平也云云、劉旋召嚴爾艾及劉尚志陳萬泰兩旅長面諭後、嚴劉陳七午十時即先赴漳、劉（和鼎）正午入城訪漳廈警備司令林國賡、下午四時偕許卓然赴漳州、

國府命令

國民政府十日令、㈠行政院院長譚延闓呈、據鐵道部部長孫科呈稱、該部科長金廿羊已另有任用、請免本職、應照准、此令、㈡行政院院長譚延闓呈、據鐵道部部長呈請任命趙[illegible]皖爲鐵道部科長、應照准、此令、㈢國民政府代參軍長賀耀組呈、據本府警衛團團長俞濟時呈請任命周嘉彬爲國民政府警衛團補充營少校營附、應照准、此令、㈣國民政府代理參軍長賀耀組呈、據參軍處典禮局局長張希騫呈稱、該局科員任友梅趙世鼎另有任用、請免本職、應照准、此令、㈤國民政府代理參軍長賀耀組呈、據參軍處典禮局局長張希騫呈請任命柴祖蔭・史春霖、爲國民政府參軍處典禮局科員、應照准、此令、㈥行政院院長譚延闓呈、據安徽省政府主席方振武呈稱、該省民政廳秘書周積燦另有任用、秘書李遂先・黃賓實・第二科科長劉文徽、均呈請辭職、請免本職、應照准、此令、㈦行政院院長譚延闓呈、據安徽省政府主席方振武呈請任命楊勃寶・胡維棨・徐孝讓、爲安徽省政府民政廳秘書、楊承道爲安徽省政府民政廳第二科科長、應照准、此令、

國府十一日令、㈠特任朱培德代參謀本部參謀總長、此令、㈡內政部長趙戴文、已遷任爲國民政府委員兼監察院院長、[illegible]趙戴文應免本職、此令、㈢特任[illegible]內政部長、此令、

國聯通過兩議案

十日日內瓦電、國際聯盟議會今日通過法代表所提出之議案兩起、一請求召集國際經濟會議、一請行政會開會、俾締結阻止煤價與糖價漲跌之國際協定、（路透社）

中國代表提議組織委員會

謀實行會章第十九條

十日日內瓦電、中國代表伍朝樞博士今日在國際聯盟議會發言、提議組織委員會、以考慮實行國際聯盟會章第十九條之最善方法、查該條准聯盟議會勸令在會各國重行考慮已不適用之條約、並考慮可危害世界和平之國際狀況、伍博士稱、中國以爲凡可引起世界任何處糾紛者之銷除、與實際上防止戰爭之方法、應得聯盟議會同量之注意、會章第十九條、應聽其因不用而銹廢、此種委員會之成立、定可大有益於國際和平云（路透社）

十日日內瓦電、中國代表伍朝樞在聯盟議會提出議案、要求組織專門委員會、考慮聯盟約章第十九款之實施事宜、按該欵係規定修改不合時宜之條約、（國民社）

國聯澳代表聲明兩項

十一日日內瓦電、國聯中之澳洲代表瑪爾少佐今日在議會宣稱、渠本望澳洲隨同不列加顛拿大印度宣佈於本屆議會中簽定海牙公斷約之隨意條文、但因澳洲政局變更、故渠目下對此問題、不能作切實之宣佈、瑪爾少佐又述及國聯與税率問題、謂國聯非爲歐洲各國之團結體、其會員不屬歐洲者、共有二十七國、其經濟問題與歐洲之經濟問題、迥然不同、故爲有人提議以國際公約爲解決歐洲税率問題、恐此諸國不能加入、但望會衆勿以此而實彼等不熱心聯盟末義云云、（路透社）

蘇省黨部執委會議

省黨部十日下午開第四十六次執委會、主席議固、㈠常務委員提出、據睢寧縣黨部呈稱、李子峰唆使縣公安隊於虞（七日）晨攻破苗家圩、劉槍史守方家等情、情勢嚴重、業經電請該縣駐軍制止請予追認案、（決議）追認、㈠武進縣執委會呈、爲懇請轉呈中央、將全縣救國基金撥充國際宣傳經費案、（決議）令復中央已規定用途、㈠泰興執委會先後電呈該縣公安局長干組善奉職無狀、任用小人、賄賂公行、惡聲遠播、請迅咨民廳撤職嚴辦案、（決議）交周委員紹成審查、㈠泰興執委會呈、爲呈報共黨跋扈、焚掠搶劫、迭有所聞、請迅予鑒核示遵案、（決議）交組織部、㈠金山執委會呈、爲在縣府檢舉第四公安分局長干養槐納賄贖職一案、縣府出傳票傳喚、顯違中央之規定、特檢送傳票及送達證呈請示遵案、（決議）轉省府嚴予申斥、㈠沭陽縣黨部江電、爲蝗旱災成、民不聊生、請電省飭財廳停徵畝捐以維民命案、決議）照轉、㈠宿遷執監委員會呈、爲該縣縣長劉昌言摧殘黨務、假借民廳感電、通令所屬緝拿全體執監委員、懇請轉咨撤懲案、（決議①函省政府迅電制止、②函詢民廳有無感電、㈠組織部提出、通令各縣縣黨部委員、如被縣代表大會彈劾時、在未經本會核准以前、不得擅離職守案、（決議）通過、㈠組織部提出通令各縣縣黨部委員努力工作不得輕[illegible]辭職案、（決議）通過、

燕大定期舉行校舍落成禮

北平私立燕京大學、自民國十五年夏遷移新校、所有校舍、現已建築竣工、茲定於九月二十七日至十月一日、舉行落成典禮、期內日程如左、九月二十七日來賓到校、二十八日上午[illegible]校舍、下午運動會、晚[illegible]會、二十九日上午[illegible]典禮、下午宣讀宗教學術論文、神聖樂大會、三十日上午宣讀國學研究論文、自然科學論文、社會科學論文、下午校友集會、晚[illegible]、十月一日上午宣讀國學研究論文、自然科學論文、社會科學論文、下午[illegible]典禮、

魯財廳呈財部解釋地方統捐

濟南通信、魯省改征地方貨物統捐公布後、財政部對於地方兩字來電質疑、經財政廳長袁家普呈復解釋、謂係征收本省地方出產、及落地貨物捐、外來貨物通過概不征取、並非將國税作地方税云云、呈文錄後、呈爲奉令呈報仰乞鑒核事、卷查職廳前照裁釐議決案、擬將貨物税取銷、改辦出產銷場税、業將各項章則票照分別釐定、呈奉鈞部指令照准在案、正在定期實行、適值濟案解決從事遷移、遂告停頓、廳長到任之後、中外商民僉以貨物税係逆宗昌所舉辦、病商擾民、膠濟一帶已停頓一年以上、紛紛請求取消、青島・濰縣・周村・博山・濟寧等處、并以罷市要脅、地方秩序極形紊亂、職廳爲整理財政體䘏商艱消除隱患起見、提將奉准改辦出產銷場税原案呈請省政府施行、經省府第七次會議議決、飭令山東經濟財政整理委員會審查章則分別修正、一面通令各貨物税局、自本年七月一日起暫照舊章減一成五徵收、以示體䘏、而免意外、嗣奉省政府令以據經濟財政整理委員會呈、請將貨物税名義取消、改稱地方貨物統捐、暫行章程、捐局組織章程、暫行捐則、及捐局區域表各一份、呈由省府第十六次省務會議議決、照案通過、飭即遵照辦理、並訂於本年九月十一日開始、實行由省政府出示佈告在案、正擬呈報間、適奉鈞部歌電、似於地方兩字所疑問、竊以該經濟財政整理委員會會訂此案、冠以地方兩字、原欲表明此項統捐、限於本省出產及落地貨物、其外來通過貨物、概不徵收之意、又因變亂之後、商業疲滯、各商會代表一致請求、改名統捐、俾徵收得以酌從寬減、既與税率不合、故不適用統税名義、此中展轉變更一切詳情、除由廳長稍緩即行來京面陳外、所有改辦統捐經過大致情形、理合連同各項章則單照表冊呈請鈞部鑒核、

張宗昌案

日法庭開審

十一日東京電、[illegible]宗昌在別府射殺憲開案之公判、於大分地方裁判所陪審法庭開始、票本氏爲裁判長、傍聽人從早到庭、頗形擁擠、張宗昌派黃某爲代理受審、（聯合社）

十一日東京電、大分地方裁判所、頃開始憲開事件之公判、惟張宗昌未到庭、昨日已完畢實地檢證、（電通社）

日本勳章賄案

天岡下獄

十一日東京電、賞勳局前總裁天岡直嘉、於今晨六時三十分、由麻布區本村町自邸、押送檢事局、天岡氏於勳章賄案暴露之當初、即有瀆職罪之謠、徒以該氏爲居授與勳章最名譽之職、而又爲勳二等之大官、在未有確實證據以前、不得對其身體加以拘束、頃以審問與鳴原等之勳章賄案有關係者之結果、竟得確鑿證據、由小山檢事總長之呈請、渡邊法相謁見日皇、得其裁可、始令金澤檢事、簽發拘票、押送於檢事局、天岡初在休憩室受小山檢事總長之單簡審訊、即確定起訴、遂收容於市谷刑務所、又與此案有關之貴金屬商生駒齊吉大塚清吉、河合義一等、均決定以贈賄罪收監、（電通社）

日本大風雨爲災

十一日東京電、昨日東京地方之暴風雨、係今年之最大者、其最大雨量、達百六十密里、最大風率達十九米半、千葉縣則達廿九米半、東京市內外浸水之家屋、達七萬五千戶、東京驛之街樹、多被吹倒、飯田町車站屋頂、被風吹去、鐵路事故、已接報告者、爲常盤線之不通、及其他燧道崩壞等、若輪船之遭難、則有栗林商船之第二福喜丸在橫須賀坐礁、及林汽船之第二大寶丸在勝浦沖放出救助信號後、今無消息、（電通社）

○○○

總部委員調查租用商輪

軍事時期、國軍租用商輪、總部交通處擬將各輪租金、結算清楚、製就調查表、特派徐希平委員來滬、向各輪船公司接洽、塡具呈覆、

杭州獲共係湘省要犯

浙江省政府前派員密查共黨、在花市路某號門牌內查獲李后熾一名、並搜得證據、訊悉係湖南清鄉司令部通緝之犯、本名李升卿、即攝取照相、行文湖南清鄉司令部查案見復、茲據復函、該李升卿係該省郴縣農民自衛軍領袖、曾任湖南共匪軍第七師第二團團長、曾率匪軍攻陷郴縣縣城、屠殺民衆至百餘人、請即處以極刑等由、聞浙省政府已發交保安處、將處以死刑、

匪徒要挾收編

香翰屏母被擄去　黃三渣匪已受編

廣州通信、第六十二師師長香翰屏、自一日就職後、即定於二日午偕同第五十九師師長余漢謀、第六十師師長蔡廷楷、第六十二師師長李揚敬、聯袂搭車赴港轉輪入京、後因其母被匪擄去、遂暫中止、查香氏爲合浦縣平康鄉人、該縣上八區有著名匪首黃炳坤、（即黃三渣）、橫行鄉里多年、各處地方被其焚殺擄掠、不知凡幾、雖經防軍迭次痛剿、終未能肅清、近自當局頒行限期肅清各屬土匪令後、一般土匪無不慄慄危懼、黃三渣與其匪黨二百餘人、爲謀出路起見、竟異想天開、派人向香太夫人請求收編、香太夫人素以慈善爲懷、見匪等能改邪歸正、即允予代爲請求香師長容納、因此匪等即集隊下山、準備成立正式軍隊、香氏日前會派出募兵主任黎植三、前往欽廉、香太夫人隨到合浦與黎植三磋商招撫黃三渣匪黨、以免遺害地方、並約香太夫人偕同各招撫員親與匪首磋商數次、雙方已訂妥條件、於去月中旬、即由黎主任發給股匪軍服糧食一大批、並令駐防塞墟張黃附近之防軍暫行調駐公館、使該匪安心、不致疑懼、至去月二十日、該匪黨即拔隊開到馬欄集中、聽候點驗、二十五日香太夫人與招撫員吳謹堂及勤務兵三人等前往馬欄點驗、詎黃匪賊心不死、突於二十六日夜十二時許、又復叛變、並將香太夫人及招撫員一併擄去、馬欄鄉事委員會主席劉鶴年、即電告各處防軍、駐防公館之第一獨立旅第二團范德星部聞訊、即開赴馬欄分途截擊、並電省向香師長報告、詎匪等已挾香太夫人等一同竄入山中、以爲收編之要挾、香翰屏據報、除電飭范德星及欽廉邊防衛隊總隊長張之英、設法起擄、並飭其戚陳竹友先行回籍設法營救外、本人復擬於編配所部略爲就緒後、即逕赴北海救母、屆時並請派撥兵艦載運衛隊前往、頃接合浦通訊、謂匪首黃三渣、現已釋放香太夫人、受香師在廉州設立之招撫處收編、另有匪首蘇有和、同時亦在收編之列、該招撫處致當地政府函云、敝處協理招撫、頗生效力、匪首黃炳坤蘇有和等派員接洽、均願率部輸誠、現黃三渣已率所部五十餘人、槍枝三十餘桿、前來投誠、蘇有和亦定期來歸、據稱人數約三四十、槍枝約二十餘桿、其他小幫、經責成黃蘇兩人收集、限令本月內辦理完竣、現指定馬欄墟爲該匪集中地點、連日已節節進行、從事收容、該處商民日前未明黃三渣等輸誠意旨、稍有驚疑、後由敝處宣告及責成黃匪擔任桿衛治安、業已安靜、云云、

風車子架大批肉票

蕭縣駐軍派兵往剿

徐南匪首風車子、前踞皇藏峪肆掠、嗣被蕭公安隊擊敗於烈山鑛窰、迭紀本報、現悉風車子逃逸之後、又復乘隙嘯聚、約及千人、盤踞徐南津浦線迤西蕭縣南宿州間、分駐宣溝、南莊、草場、陶墟等處、陶墟尤爲匪之大本營、按陶墟爲三國時陶謙古蹟、有陶公墓、三讓徐州之故事、鄉老猶能道者、是處曹村站西南十餘里、闊匪區範圍、約七八十里、九日晨該匪、盤踞一日、架肉票百餘名口、財物牲畜、均被掠去、蕭縣駐紮之第八師念三旅某團聞報、已派隊一營往剿、以匪區較廣、出沒不定、正在聯合民團、俾便兜剿以清根株云、

古城返照記（三〇五）（老漢）

時報版權　不准轉載

昨日鬱古城返照記第三〇五頁第二排第一行「一聲實府章黃先生起……」之下、脫落一大段、今特更排、昨報所載取消

無論如何爲聽譚老板非坐小池子不可、那怕加税呢、也得想法子。老夥計搔首躊躇說：加税……還不到時候、稍上沒有話、我們也不敢就加呀、看官你道甚麼是加税？就是在固有的座位之外、再塞上一條櫈子夾在縫裏、或用小方杌、塡在空隙地方、以便那些遲到的戲迷在座位已滿之後、仍有過戲癮之可能、不過加櫈亦須到了相當的時間——大約在中軸子前後——若加櫈太早、恐其人人援例、把園中的走道都塡滿了、未免有妨大局、所以他說加櫈還沒有到時候、陸賈看他們爲難、自己與章黃二位亦正想離開此地、便對那老夥計道：你也不用加櫈、也不必發愁、我這個朋友——指著老章——他坐不慣這上等座位、正想走開哩。再說原本是兩個人的坐、我們三個人坐著亦太擠、情願讓給來的這兩位、你看如何、老夥計一聽倒亦無可不可、那兩個譚迷更表絕對同情、連聲道狠好狠好、勞駕勞駕、一頭說著、一頭往前走、陸賈同章黃先立起身來、讓他們坐了進去、然後一同離了這釣魚台、然而此時此際要想找坐更比登天還難了。滿園裏人聲嘈雜甚麼樣的人都有、亦分不出誰是賣座的誰是買座的、老章說：看此情形、今晚的老譚只怕聽不成功白忙一陣、家哉枉哉、陸賈道：剛才那個地方就是「聽戲」的上等座位你就該「穩坐在釣魚台不下來」才是、此刻的座位那裏去尋、那裏去找？老章道：若說剛才那個地方、別管他是釣魚是釣龜、我寧可不聽老譚甚而至於永不作戲內行都可以使得。我的耳朶和腦子還要留著用幾年、實在找不到座、我們也只可是一走、三人一頭說一頭行屬著身子、拗著腿在人堆裏往前擠、行不覺走到東廂樓下、靠邊的池座裏忽然又有一片吵鬧之聲、原來是一個占座的、也是一個人占了二人的座位、賣座的見他面生可疑、又不像上等人的樣兒、便借著已經開戲爲名、要他先付出四個座的戲價、那人說剛剛打「通」、還沒有開戲、不能給錢、你怎麼不問別的座錢呢？正在據理力爭的時候、宇裏又打發人來說老爺少爺現在有事、來不來沒有準、叫他不必占座了、那人就想隨著來人一同走去、被賣座的一把拖住說：好！占了這些座、等了好幾個鐘頭、一聲不響、就是揚長一走、那可不行、那人說：不行便怎麼樣、後來的人也說：正上人的時候這幾個座你還愁賣不出去嗎？賣座的說：賣出去賣不出去、你不用管、乾脆你就是給錢！於是一方面是店宇東口口聲聲「你還是得給錢」一方面是秦叔寶「還是無有」其勢洶洶相對著比起粗來了、陸賈一看這明明是個好機會既可替他解圍又有現成的座位、倒是一舉兩得、於是用手把雙方當事人隔開道：這事好辦、我們二個正找不著坐哩、這三個座的錢交給我就是了、……

無錫

慘殺案兇手毒發斃命

南門外知足橋永泰絲廠女工徐春秀、被同廠理髮匠丁松林用刀戳斃一案、已兩記前報、兇手丁松林、因潛服紅砒、由局抬送勞工醫院醫治、延至十一日上午四時、因毒發斃命、當經該院呈報縣政府、仍派周承審員帶吏前往相驗、由沈檢驗吏用銀簪探驗、上體已經醫生洗滌干淨、惟下體大小腸內、受毒極深、銀簪均發青紫黑色、委係服毒身死、當諭地保陳鳳石備棺收殮、本案關係人陳巧仙王劉氏、業經傳案訊押、其餘關係人等、亦須由縣補傳到案訊究、

航業公會代表大會

本邑航業公會成立以來、將屆一載、十一日下午、假縣商會召集第二次會員代表大會、到代表四十餘人、由錢孫卿主席、先報告會務經過及一年內收支狀況、次追認會章、完全通過、次提議輪船供應兵差辦法草案、完全通過、五時散會、

蘇州

陳以一再請交保　看守所內連死三人

陳以一上訴案、於本月七日開庭審理、未終結、陳當庭請停止羈押、不准、陳羈押蘇州司前街江蘇高等法院看守所、於日前第二次狀請交保、原狀如下、爲病勢甚危、再行聲請停止羈押事、案奉鈞院雜字第五九號裁定略開、看守所設有醫官、可請代爲診視等因、聲請人遵請該醫官診視、服藥仍不見效、病勢甚危、所有病狀、業由醫官開具診斷書、呈報看守所長在案、加以近日病所連斃三名、計王德餘一名、六合人、年二十四歲、八月二十九日下午七時、因虛弱症病故、朱奇根一名、無錫人、年二十二歲、八月三十一日上午三時三十分、因患白喉病故、張松樵、松江人、年六十四歲、九月一日上午工時十分、因患猩紅熱病故、其中朱奇根一名、關係[illegible]求交保未准、以致貽誤斃身、聲請人目擊其死、懍懍危懼、原有偏頭痛之症、因憂患而愈劇、左眼完全失明、爲此抄具診斷書、謹依刑訴法第七十四條第七十五條、第四百二十七之規定、聲請停止羈押、再聲請人並無刑訴法第四十一條至四十三條之情形、伏乞鑒核、依法指定保證金額、准予交保就醫、以重人命、而昭大公、此後有生之年、出於鈞院之賜、謹狀江蘇高等法院公鑒、附抄診斷書一件、爲出具診斷書事、茲證得在押人陳以一、患赤痢兼患神經衰弱症、夜不安眠、監內飲食起居、均非患病者之所宜、倘赤痢轉成慢性、非但醫治束手、恐有生命之虞、故特具診斷書證明、此上監長湯養吾、中華民國十八年九月三日、具狀人陳以一、辯護律師黃覺、中華民國十八年九日、惟聞高院已定期二十日下午一時開庭審理、已於昨日通知黃覺單毓華律師、不知能否先行邀准交保也、

繆斌因喪妹來蘇

民政廳長繆斌之妹繆鈺、於上年十二月與本邑劉世恒結婚、近因產後抱病、由博習醫院醫治、未獲奏效、昨日（十一）上午八時、在申衙前寓所逝世、繆廳長接電後、於昨日下午二時由鎮來蘇、下榻花園飯店、繆太夫人亦於昨晨四[illegible]許、由錫來蘇、

接洽贖票捕獲一匪

縣水警隊巡長萬維彪等　偵悉金山浜郁壽生七歲之子、自上月二十五日被綁後、迄無消息、近忽接得匪徒投函、約於初二日在中華旅社接洽未果、現又約至中華新蘇台東吳等旅社、接洽贖票、萬探長即命隊士分別化裝事主等、僞與接洽、前往密捕、當於前晚（十日）在新國旅社十八號中、捕獲匪犯盧顯成一名、即經帶隊審訊、據供三十五歲、四川成都人、初業皮裘、住盛家浜二號、喜讀偵探小說、現因失業、讀見報載有郁姓之子被綁、即投函郁姓、約期接洽、意圖詐取銀洋八百元、以還中秋節帳、九日與事主在國東飯店接洽、至午後七時、開新國旅社、命茶房至國東飯店取款、茶房手持冥通銀行鈔返來、我未細察、即被捕獲、至肉票現在何處、實係意圖詐財、不敢爲匪云云、訊畢、於昨日移送縣公安局訊辦　又連夜至盛家浜二號盧之家中抄査、至則盧匪之妻已逃、肉票亦未查獲云

地方盜匪擇三區兇　本邑地方

七旅奉令結束　第七旅司令部、奉總部令

被阿五竊取潛逃、經陳追尋、至九日午刻始在靈

楓東石景弄綁票案　楓東舊婁縣界石景

世界第一長壽家庭
▲全世界人類中最幸福者

（馬德里電云）西班牙之勝地馬德里中、有一家其家人皆極健康而長壽、世界多推爲全世界第一健康家庭、或稱爲世界第一長壽家庭、家主係一婦人、現年一百三十九歲、有子五人、年均在一百歲以外、長子一百十一歲、次子一百零九歲、其餘一百零八歲、一百零六歲及一百零二歲、身體皆極健旺、仍能耐勞苦之勞動、全家六人於其生平、未嘗稍病、家產頗富、所有財產係由其家人做工而得、全其飲食、惟常服「三德維他命」、故其勞力異常充足、「三德維他命」係用極精巧之科學技術提煉精製者、效力非常偉大、極適於服用、欲享健康長壽之幸福快樂、應常服之、（雜）

孝子揮淚槍殺慈母大奇案
▲爲不忍慈母宛轉床第之痛苦而殺母
▲英國大文豪深表同情

（倫敦電訊）此間現發生一驚人之奇案、有一英國青年、名蒙沙[illegible]、向以孝著稱、近因其母患胃癌甚劇、呻吟床第、[illegible]醫者謂不治之症、惟有坐待死期、[illegible]其子目覩其母之痛苦、[illegible]乃持槍將其母擊斃、[illegible]英國現代大文豪[illegible]（安）

七十六歲之老飛行家
▲友人視爲自殺之冒險

（愛爾蘭[illegible]云）芙蘭格蘭氏爲一七十六歲之政治家、近每日蒞飛行場學習飛機術、居然能凌空自如、其好友頗以此舉之爲不善、謂其冒險太甚、[illegible]如欲自殺則比較愉快之他之方法正多、翁聞言笑曰、余之練習飛行、實一強壯身體之妙法也、[illegible]翁素服「三德維他命」乃強壯身體之唯一妙品云、（一）

七十六歲之老飛行家
芙蘭格蘭氏

人造肉新補品發明成功

德國名醫克勞士發明之第一種生活素「三德維他命」、（一名人造肉）係以二十世紀最精之化學技術、由含量最富之鰻魚中提製而成、氣質純粹、氣味芬芳、有促進新陳代謝機能之功、具營養精神、補血增力、抵抗病原力之效、凡男女老幼四季相宜之獨一補品、勝過魚肝油二十五倍、而絕非魚肝油多服引起瀉痢及常服害腸者可比、凡遺精神經[illegible]發育[illegible]、全病後諸元氣血大傷[illegible]切勿[illegible]受僞品之欺[illegible]之立見奇驗

德國第一種生活素 克勞士發明 三德維他命 每瓶大洋兩元 每打二十四元

鏽錠新胃寶 特效胃病 特效腸病 每瓶大洋一元 每打十二元

淀膏 特效皮膚病藥 每瓶大洋四角 每打四元八角

●本埠三德洋行各大藥房均有出售●

海底山 ●治淋斷根● 每盒二元

威利糖 ●戒煙斷根● 每盒一元

自由通 ●專利便● 三角五分

爛足霜 ●止癢收濕● 每包兩角

鄭州[illegible]心永房 烟台中[illegible]藥正街 漢口前花樓太平街 南京花牌樓二六八號 [illegible] 三德洋行

●索送詳細說明書函索即寄●

美商三德洋行 上海四川路一一二號（英大馬路惠羅公司北首） ▲電話第一七〇三一號▼

常州

地方監假釋二監犯 本邑地方監獄管獄員陳珍、因監禁人犯擁擠、際此秋令時疫甚行、按照監犯假釋條例、呈報高等法院、辦理監犯假釋、核准者已有三盜犯、㈠無期徒刑之盜匪周三麻子、年三十五歲、係民國五年五月三十日執行、武進夏溪鎮千家莊人、㈡無期徒刑之盜匪周九、年三十八歲、係民國三年二月二十四日執行、泰縣海安賁家村人、㈢有期徒刑之盜匪朱棣、年二十八歲、判徒刑十四年、係民國八年八月九日執行、丹陽縣皇塘桂仙鄉人、以上三犯、昨日均由管獄員塡發假釋證書、呈送縣府、午後提庭訊明釋放、並給發假釋證回及公函、令三犯向原籍公安分局呈驗云、

黨部檢舉公安分局長 縣黨部以城東公安第二分局局長賈藩、前在戚墅堰鎮公安第六分局長任內、有與地方土劣、勾結包庇煙賭土販、抽吸陋規情事、近向縣檢舉該分局長貪汚行爲、章縣長特移歸司法辦理、聽候飭傳該分局長到庭審訊、

鎮江

十八旅周團來鎮 國民革命軍第六師第十八旅邢旅全部、原駐蘇州無錫等處、現奉令開拔來鎮、駐蘇之該旅六十三團周團長訂於十一日乘車先行來鎮、餘則僅續開來、

廣裕茶號貨棧失愼 鎮江萬家巷廣裕茶號貨棧、於十一日上午二時失愼、各救火會趕往灌救、未殃及鄰舍、

款產處委員再辭職 鎮江縣公款公產管理處主任于樹森、副主任王培善曁各委員前以應付困難、呈請辭職、昨又重申前請、意頗堅決、

水巡隊查獲女土販 省會公安局水巡隊、十日下午在江邊查獲土販洪王氏一名、在其身畔搜出煙土五小包、帶局預審後、已於十一日解送法院訊辦、

南通

潘匪殘部竄擾沿海 軍警會合進剿

著匪潘開渠、經軍警擊斃後、其殘餘匪黨、仍在呂四洋面、九日拂曉、竟有悍匪乘船希圖上岸、刦掠糧食、當經軍警擊退、刻正竄擾沿海、如海啓各縣港口、均有重兵扼守、第七旅甘團長達潮、商同省警隊李總隊長、利用所獲匪船、將遠射炮安置船中、俟風勢順利、即開出轟擊殘匪、民政廳第三科長張中立、九日由呂四回城、與陳縣長商定清鄉辦法、並辦理海防、拓築沿海馬路、以便軍事調遣、

續訊、通海一帶著匪潘開渠、及僞參謀長董重薰伏法後、暴屍公共體育場三日、九日午後、縣政府飭警役、將兩匪棺殮、棺價每具三十元、兩棺權厝城南施家廟、潘匪死後、其殘股竄擾掘港北坎一帶、連刦七家、十日甘團長率隊會合海軍艦艇、向洋面進勦、啓東海門各縣港口、一律派重兵堵截竄匪、陳縣長商同鄰縣江文施各縣長、會辦清鄉、並通緝在逃潘黨潘開發・潘開務・顏振嶺・沈官喜・李聲振等、每名五百元賞格、凡潘部舊有班長兵士、均從寬免究、如將所攜槍械、就地繳送公安局或區公所、按件給價、盒子砲每枝四十元、步槍一十元、手槍二十元、手提機關槍六十元、繳械領款後、准其另謀生業、淞滬警備司令部、以崇海一帶匪窟堪虞、已調魏營開往防堵、海軍部亦派海鳧宿字等淺水艦艇、開抵青龍港協助勦匪、第七旅二團二營營長庾翔雲、剿滅潘匪、在呂四陣亡、九日下午四時、民政廳第三科長張中立、代表繆斌、赴文峰塔院庾營長柩前致祭、

七旅奉令結束

第七旅司令部、奉總部令結束、所轄二團、歸併揚州第三旅、第七旅旅長李奇、調任總部參議、

泰屬匪焰仍張 淮南泰屬小海一帶、股匪滋擾、刻駐通實業特警隊、及省警隊馳往剿擊、緝私局亦已調第四第五兩緝私營隊伍往剿、十日下午二時、張中立由通率省警察隊千二百人、馳往草埝勦辦、

如臯

掘港保衛團擊死黃五 第九區公所、據洋岸村長周邦俊等稱、九月二日上午三句鐘、保衛團錢班長率領全班兵士前往緝捕土匪、詎甫至土匪黃五門前、撞出五人、手持凶器、並鳴鑼聚衆、向隊兵拒捕、錢班長遂開槍抵禦、匪不支、越溝逸去、當場緝得已傷黃五一名、曹黃氏一口、曹海侯一名、並搶來聞女姜蓮英、黃氏二口、凶刀二件、嗣後黃五因傷致死、昨日縣政府已派員會同公安分局長、切實驗報、

四總保衛團擊死王金林 掘港市四總地方、有王金恒者、於廢歷七月二十四日夜深、忽有該市保衛團十兵多人、來家開槍捕人、時家人多泅水圖逃、王兄金林因病未及逃避、致被槍傷、又將王姊曹王氏、妹巧貞、外甥曹大、曹小金、曹江氏等、一併捕去、玆聞王金林已死於掘港校場廳外、現王於四日來城請驗、縣府據報後、當即派員往驗、

將家沙海匪刦船擄人 豐利漁商許芝馨有自業沙船一隻、於前日開往將家沙捕魚、船夥計十三人、在黃家洋面行駛、忽見北邊突來兩匪船、連開十餘槍、喝令下篷、匪船內有匪二十餘人、將許船及夥全行擄去、停泊荐汪聖沙面、船夥哀求、再放回八人、在船尚有五人、巳由豐利民衆呈縣追緝營救、

兩案提回訊辦 本縣捕獲之周富達、何二、劉興三名、前經解蘇訊辦、玆悉高等法院、因訊據周等無反革命行爲、不屬高等法院範圍、飭縣提回訊辦、聞縣府已遵令派法警王鈞等前往提回矣、又本縣東鄉雙甸冒宜龍家被刦案內、緝獲之盜犯陳壽保一名、當經訊明判決、旋經該犯尙上訴、解送高等法院核辦、現在高法院因該犯尙有詐欺取財、搗毀學校等罪、未及審理、令飭提回依法訊辦、縣政府亦已派警赴蘇迎提、

江陰

兩會會議催索教費 本邑市校長會、市教職員會、因六七兩月經費尙無着落、現值省委陶牧來江調查教育局長黃貽淸控案、九日兩會開聯席會議、由沈槐沅主席、討論事項㈠積欠經常費應如何催發案、議決向教育局催索、至少在中秋節前發放六七兩個月、㈡六七兩月經常費節前如不發放、應如何辦理案、議決教育局如不發放、於九月十五日下午二時召集全市校長教職員臨時會議解決之、㈢陶省委來江調查教潮、市校應如何辦理案、議決推定代表擬具簡要說明、向陶省委面述、當推定市一校謝守議、市二校繆睿文等爲代表、至晚九時許赴招商旅館向陶面遞說帖後、陶委即收下、尙無切實表示、

陳七斤被捕解訊 西鄉匪徒陳七斤、上年曾在夏港小舖村糾集羽黨、肆行搶刦、後經縣令通緝、乃畏罪逃避江北、前日陳潛回夏港、八日晚間適有江北斜橋人侯建康至該處找尋陳七斤、其時被第六區區長曹祥紈知悉、密報夏港公安第五分局派出所、飭警將陳七斤侯建康獲住、由曹區長備函解送申港第五分局、經繆局長訊問、均不承認有爲匪情事、昨日（九日）五分局將陳侯二人送解總局移縣核辦、

清江

旅部鎗決宗太昌 迭次販運軍火

駐軍第十三獨立旅司令部、獲匪宗太昌即宗四麻子、訊據供認、迭次販運子彈槍械、接濟匪黨、所有湖西匪首魏三、多由該犯運購軍火等情不諱、徐旅長特依懲治盜匪暫行條例第一條第三款之規定、處以死刑、八日綁赴刑場槍決、並暴屍一日示衆、

江北水利協會閉幕 江北二十五縣代表、在淸江開會討論治運事宜、八日已告閉會、計通過會章十三條、定名爲江北水利協進會、並推舉宿遷・沭陽・淮陰・高郵・寶應・興化・淮安・七縣爲委員、臨時籌備經費、由出席之各縣代表負担、常年會費、則由二十五縣共任之、各代表頃已分別返里、會務由淮陰李芷負責進行、刻正預備呈廳立案、並將提案向省方請求採納、

省委到淮中校主持 淮陰中學易長糾紛、前由省府議決、派員澈查、並即令該員主持開學、玆省委汪仲安、已於八日到浦、進住該校履行任務、汪字俊忱、淮安人、係省政府第三科科員、

揚州

韓塘鄉請縣勘災 邑屬韓塘鄉一帶農田、初夏苦旱、交秋又遭暴風、以致禾秀不實、荒象已成、特推代表董鏡秋等、呈請縣政府派員履勘災情、縣長已飭財務局派員前往、

海門

縣前火警之虛驚 現因剿潘期中、恐匪黨蠢動、縣市戒嚴、九日晚八時許、忽縣府前照牆後、發生火警、是時適軍政長官、均在浙寧會館聚宴、聞訊紛紛回署、並派武裝軍警、在火場週圍彈壓、幸救護得力、未幾熄滅、僅燬張桂芳房屋數椽云、

杭州

艮山門頭營火警 杭州艮山門頭、頭營巷十一號、滙昌綢莊、十一日晨、不戒於火、濃煙密佈、八時三十分起火勢兇猛、消防各分隊救火車趕往、奮力灌救、至九時許始行撲滅、計焚去廳房及後披七間、損失二千餘金、

寧波

竊物被獲情急投江 太平縣人陳阿四、與同籍不識姓之阿五、在慈谿駱駝橋割稻、四日工畢、偕乘夜車來甬、同寓靈橋門小客棧中、陳有衫袴兩套、腰帶一條、及小洋八角、銅元五十枚、次日忽被阿五竊取潛逃、經陳追尋、至九日午刻始在靈橋門下遇見、追索失物、致起齟齬、當有鄉友王阿三趙阿陶二人瞥見、爲之調解、言明衣服先行交出、現款從緩歸還、由王趙二人偕同阿五往江北某飯攤商取押衣、詎步至新江橋上、時在三時半許、阿五乘人不備、委棄紙傘毛巾於橋上、一躍投江自殺、趙見肇禍、即行避走、王則鳴同救生船、施救半小時、杳無踪影、遂由崗警將王及傘巾帶入二區一分署、又傳陳到案、訊問一過、併送市公安局核辦、

上虞

周吉甫子已贖回 崧厦大港周吉甫之子前月間被匪架走、索價五萬元、曾兩倩趙仰溪赴申談判、因差數太鉅、迄未釋出、玆悉周姓於一日復挽趙往申講價、結果、以七千五百元將該孩贖回、

城區發生時疫 本城內南門營房屋開設麻蝦攤之阿念、及同住婦人花太娘二人、於日前突染時疫、頓時腹痛吐瀉、手足攣曲、請醫診治無效、延至八日上午阿念先死、下午花太娘繼亡、同日附郭花園畈鄭橋兩村、患上述症狀死者有六七人、

紹興

呈解經募公債 紹興縣政府、經募各項公債、計關稅庫券、派額五萬元、公路公債、派額六萬元、振災公債、派額四萬元、截至八月底止、計募起關稅庫券一萬六千三百五十元、公路公債一萬五千三百七十元、振災公債二千三百五十元、因奉財政廳令催解、已由縣政府財務局、趕造表册、捐數呈解矣、

嘉興

電燈廠電機有損壞 本埠永明電燈公司電機於十日晚忽然損壞、北城內外一帶電燈、均不能放光、今日（十二）從事修理、北城內外各處電燈在下午七時起至十一時止、停電三天、十一時以後、仍照常放光、

嘉善

秋繭收價擡高 秋蠶已經產繭、各絲廠自十日起、開始收買、貨尙不多、繭價原定每斤五角、今爲鼓勵育戶起見、看頂擡價、每斤六角、預料十二日後、收數可望踴躍、

香船傾覆淹斃七命 昨夜八時許、嘉善東郊賓暘門傾覆香船一艘、經附近居民撈救、已淹斃香頭金翳子朱氏、張氏（老嫗）干氏沈氏（少婦）男孩沈大官等五人、今日已載屍返福臻寺、由各家屬收殮、

平湖

楓東石景弄綁票案 楓東舊婁縣界石景弄地方、吳姓聚族而居、忽於前夜來有匪船二艘、排闥進內肆行搜刦、並將事主吳二觀架去、二觀雖設藥舖、然已家道中落、盜匪旋至蔡家、又綁去男票一人、

私販幼女被截獲 二所巡長金甘棠、於十日晚八時、在東門小街口、截獲私販人口犯三名、販幼女六名、（均諸曁人）一併解送公安局、局長陳中、十時開庭訊問、該犯等均供認親生、不認私販、因諭飭暫押、候査明核辦、

安慶

派員籌備縣長考試 皖省今春曾舉行第一期縣長考試、錄取合葆緘等五十二名、業經委任桐城鳳陽兩縣長、暨分配各廳縣及法院學習、並由魯省吝調任用七人、刻省府常會議決、舉行第二期縣長考試、委派馬維驤等數人、辦修籌備事宜、一以籌備就緒、再行呈請中央簡派典襄各委來皖、俾便舉行考試、

安潛太汽車定期通行 安徽公路局長途汽車、日前已由上海運來多輛、惟此項汽車之開行、與懷寧潛山間之公路建築一事、極有關係、據聞是路之建築、現在自安慶至高河埠一段、可以通車、公路局已於昨日試車一次、開行僅至集賢關爲止、至於售票載客、可至高河埠、票價計洋一元二角五分、沿途經過計橫水塘・集賢關・西路灣・三十里舖・源潭舖・高河埠六站、定期本月十五日通車、

却彼睡魔

飽即思眠乃夏令昏沉之通病其故未必均係夜間失眠不過肝經失序耳與其晝寢而增困無寧服用清導丸調肝導滯藉以醒腦提神也

清導丸性和而効大粒小而功宏舉凡肝膽失調頭暈頭痛口臭痔瘡以及泄瀉痢病等症均善治之焉

江蘇沭陽裕恒號周君仁昌來書云「鄙人久患肝經不調大便秘結近服清導丸數劑竟能大解時行精神清爽百病莫侵眞可喜也」

清導丸每瓶大洋六角每六瓶大洋三元遠東總發行上海江西路六十號韋廉士

藥局各藥房均有代售

◀上海愛多亞路廣西路角▶

治咳專家 **唐拾義** 防癆久咳丸

○世界各埠均有經售每瓶一元○

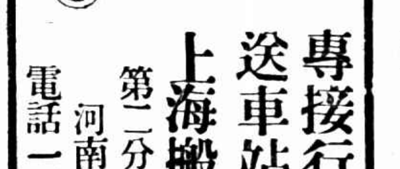

專接行李 送車站 車租每時四元 隨帶搬夫四名

上海搬場公司 第二分行 河南路橋堍 電話一八八七七號

十八年九月十二日
第七百八十九號

時報 Eastern Times

東西線昨日俄兵不來攻

監察院昨成立 正副院長就職

津浦路浦口堆貨棧房昨日大火

江寧巨匪陳老小等六名昨日槍決

從來未有之奇案 女性誘姦男性而受刑事處分

月宮飯店主人控一妓女

四十國二之童子軍計五萬人會集於英國茂根海持圖示日本童子軍之露營生活

50,000 Scouts from 42 nations are assembled in the Camp at Birkenhead in England. Our picture shows Japanese camp life

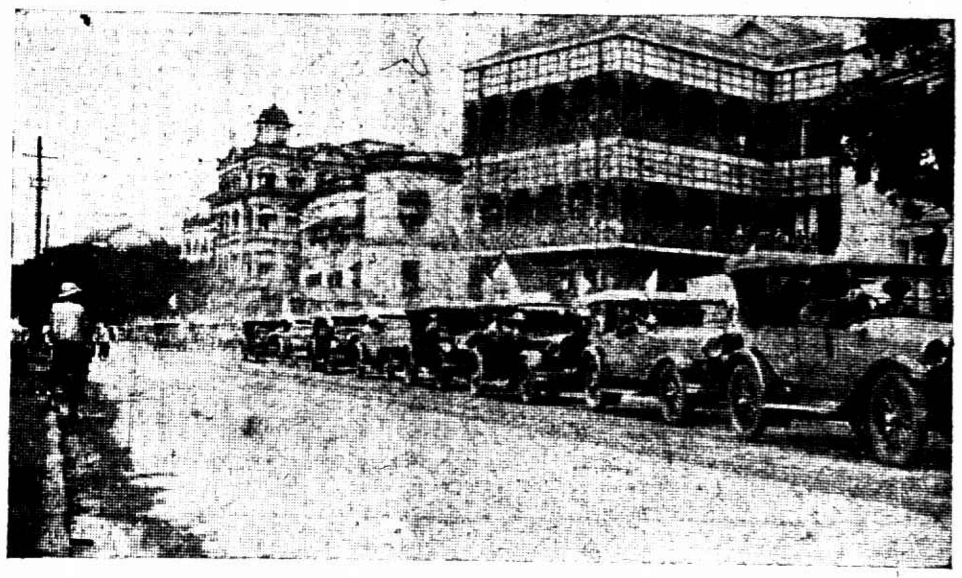

仰光華僑．迎新任駐仰領事 朱耀祖

Ⓐ赴碼頭歡迎之汽車絡繹於途

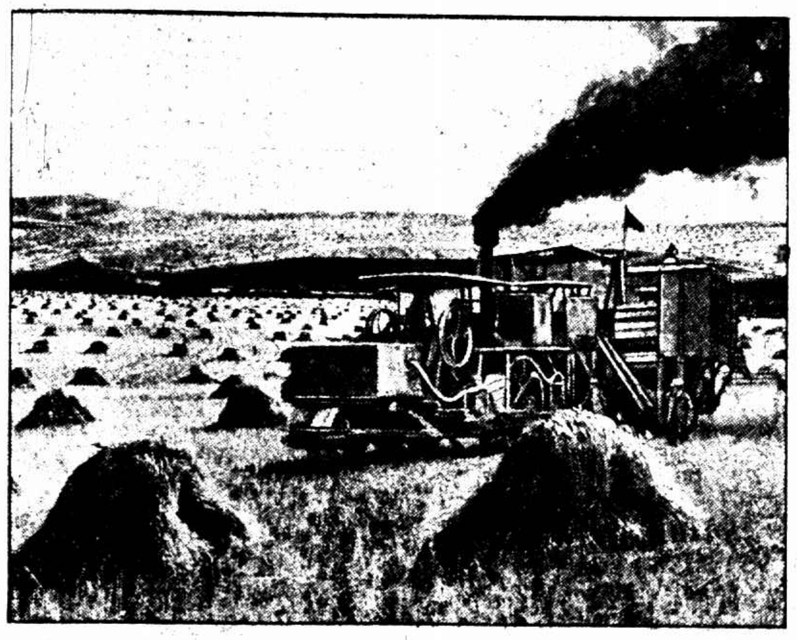

美洲近今農事不佳每六百五十萬畝田中祇有八十萬畝可有收成人民乃不得不去田入城現在所種之麥田大半又將荒蕪

American agriculture is at present going through a severe arises. Of 6 1/2 million farms about 800,000 are stated to be profitable while the others are on the verge of ruin. People must leave the land and go to the cities, and much of the ground now cultivated as wheat fields will once more become prairie land.

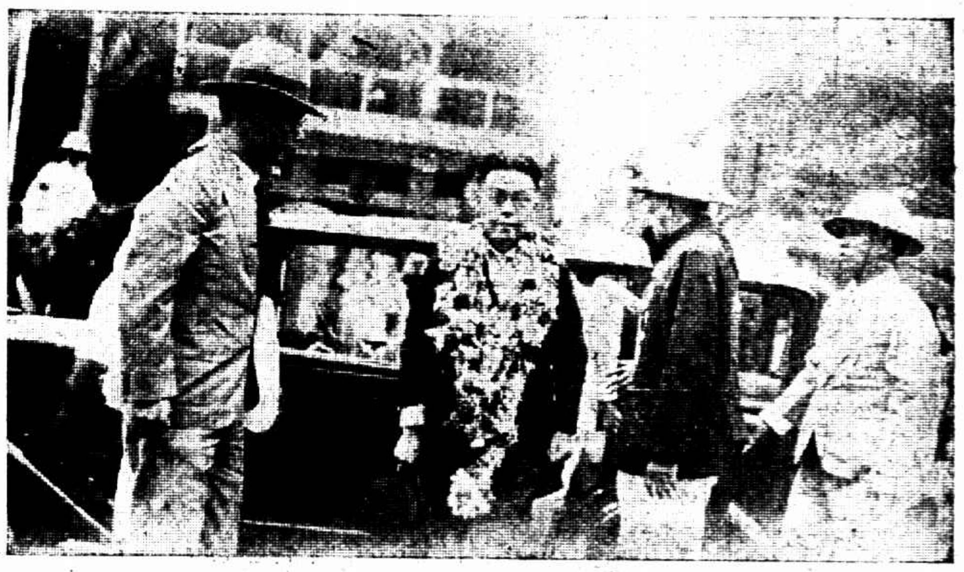

Ⓑ歡迎時正副領事合影　中立正領事許瑞鑾左副領事蔡咸章右仰光中國國民黨海外總支部委員黃任成

Overseas Chinese in Rangoon welcomed their new consuls. Ⓐ Motor cars running to receive them continuously. Ⓑ Mr. Shu Jui-chun (middle) the consul, Mr. Tsai Yen-chang (left) the vice consul.

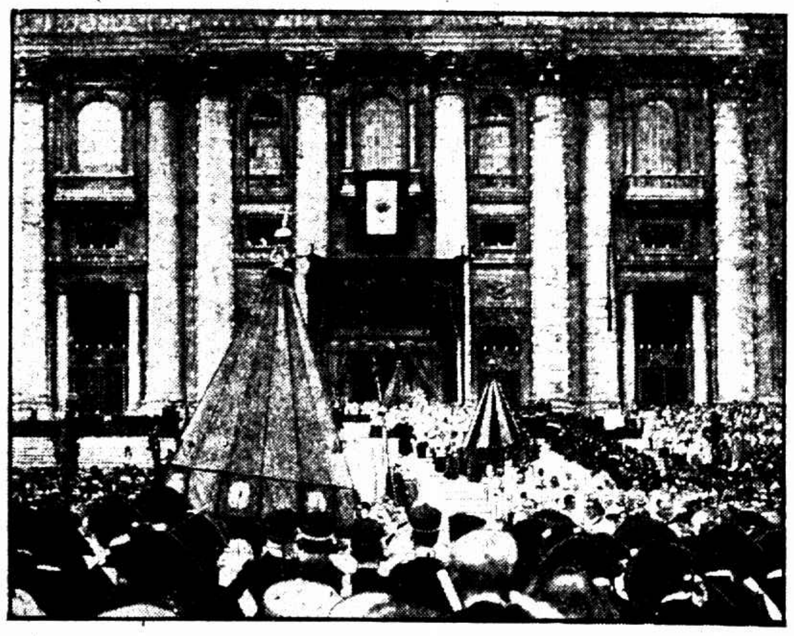

自一八七〇年意干味多爾迎合亂民意占據羅馬後教皇常留宮中不出以示對抗現教皇比約十一世與意政府解決此案後始出宮圖示聖伯多祿大堂前卅萬民衆歡迎情形

For the first time since 1870 the Pope left the Vatican, and 300,000 people received Pope Pious the Eleventh's blessing as in procession he was carried out on to St. Peters Square.

羅馬歸來之两司鐸　宗座攝影館贈

ⓐ楊鳳書　肄業羅馬宗座國際傳信大學七載歷得哲學神學博士學位將赴煙臺傳教

ⓑ陳之藩　肄業羅馬宗座國際傳信大學七載精通中拉英意文兼曉希伯希臘等文字得哲學神學博士學位將赴宣化傳教

Two priests returned from Rome. ⓐ Dr. John Yang Fung-shu who is conferred the degree of Theology and Philosophy Doctor by Pontifical College Urban de Propaganda Fide will start for Yen-tai for propagation. ⓑ Dr. Antonius Chen Chih-fan who is conferred the same degree as Dr. Yang will set for Hsuen-hua

中俄風雲變幻中之松花江鐵橋　金哲語

The railway bridge on Sungari River.

潘開渠被擊斃後　施談梅

①潘尸暴露在南通公共體育場經縣政府復以黃沙以防腐臭

②潘之偽參謀長董重薰被槍決後亦在公共體育場暴尸三日

③董重薰在第七旅司令部審訊後攝影

Pirate Pan Kai-ju was shot dead. ① Pan's corpse exposed on the Public Recreation Ground, Nantung. ② The corpse of Tong Chun shou, Pan's chief-in-staff was exposed in the same place. ③ Tong Chun-shou taken after trial in the headquarter of 7th Brigade

勒吐精老牌代乳粉

以之哺孩 無異母乳

時報兼代印刷
有世界最新最快印色機同時印四色

龍套人語 （一〇一）

（十八）鄉飲投壺先兵後禮　大庠人散偃武修文

大相而無愧、不過他是湖北人、這鄉字未免離得遠些就是了。大賓大相以下一齊就坐以後、主人申香亭就向東南隅主位上坐下。司儀的高唱進饌、便見司厨的指揮僕役、把一盤盤菜分送至各人席上。司儀再唱敬酒、申香亭起來執壺向大賓大相二人各斟一盃酒、大賓大相各起立、與主人相對一鞠躬、主人退歸原坐、衆賓以下就免了。司儀再唱奏樂、那古樂又奏起來。衆賓等的席次是互相聯接的、主人申香亭雖是獨坐、卻背後站着一大批執事人員、這時樂作酒行、衆賓紛紛談笑、便是申香亭也指指點點的和執事人員笑着說話。最苦的是大賓大相二位、一據東北方、一據西北方、獨當一面、顧盼無儔、和主人的席次相隔十來丈、要說話非用播音機不可、可惜那時又沒有這一種設備、只好獨飲獨嚼、傍若無人。輿了一回、樂止、司儀的高唱投壺。本來這投壺之禮、是主賓相與盡歡的、可奈這時的主賓、已在數千年之後、現代主賓宴會的風尚、惟有叉叉麻雀、以圖盡歡、卻沒有去研究投壺這一門藝術的了。申香亭固然只會投鎗、（是短槍還是長槍待考）打炮（是無烟砲還是有煙砲待考）這大賓以下、也是手無縛鷄之力、這投壺古禮、便玩不成。所以這一天是特地預備好的一班昇平樂會的那學生、在大堂中間、設下個花瓶般的東西、便由那學生、一對對捧着箭、向那瓶內投去。投中的時候便樂聲大作、可奈不中的時候居多。但是投的時候、每一次有一次的姿勢、各各不同、頗爲好看。申香亭用力揮着那雕翎扇、滿面笑容、似乎自己慶幸已經做了羲皇人物了。那壺直投到下午四五時方才畢事、直把我累出了一身大汗、兩脚站的發酸、看看他們大賓大相一應人等袍掛輝皇的、扮演了一天古戲、也是汗珠亂滾、像這大賓這樣七十上下年紀、不要悶熱出病來嗎？我倒替他着急得很呢。」說完、自己吐了一口氣、兩手摩着肚子、只是笑。

師孟道：「莊遜舍近來在這班藩鎮之間、紅得了不得、眞可以算是諸侯上客、但是他所講究的國故、並不是那帷幄運籌用的、他們請教他是些什麼、我倒不懂。」敬齋道：「有甚不懂、我好有一比、便是比如我們賣書畫的、人家說賣書賣畫、簡直可以說末等的生意了、因爲書畫這一類東西、既非如粟米之療饑、又非如珠鑽之可貴、窮的人買不起、不消說了、稍爲够過的、也不要買這類不急之物、至於大家巨閥呢、錢是有的、也儘有餘暇來考究那些古董書畫、早已裝滿了幾十個木箱、又無須我們那種新鮮出品、算來算去、惟有那種暴發財人家、驟然間有了錢、便要裝潢門面、附和風雅、那便是我們這行賣買的唯一受主。可是在這唯一受主、暴發戶的心目中、還要分幾個等級次序、當他發了幾十百萬的財之後、要窮奢極慾起來、便先

市公債定十月發行

市政府公債條例、業經國府議決核准公布、現悉該項公債三百萬元、決定於下月一日發行、不再展限、該公債承印之商務印書館日內亦在加工趕印、

薩鎮冰有出山說
楊樹莊擬專任閩主席

據海軍界傳出消息、海軍部長楊樹莊、以近來體多疾病、難勝劇、且以一身兼任數職、對於公務、不免有所貽誤、擬一星期後、赴京與蔣主席面商一切、擬辭去海長之職、並薦海軍名宿薩鎮冰氏繼任、日前楊氏曾電陳紹寬徵請薩氏同意、陳接電後、即乘薩氏到滬之時、來滬與薩一晤、結果如何、外間尚未知悉、（日日社）

編遣會將在滬設指導所

國軍編遣委員會、決定在全國各要道設立指導所、上海爲江南要塞之區、設立尤刻不容緩、指導所之任務、（一）指導退伍官兵返里、及協助裁兵一切事宜、內部組織、設正副主任各一人、指導員八人、勤務兵八人、其規定之職責、計有八項、（一）指導退伍官兵乘車船、（二）協助退伍官兵換乘車船票、（三）通知鐵路局或輪船公司、備車船、或預備坐位、（四）代謀退伍官兵臨時寄宿之便宜、（五）代謀退伍官兵臨時火食及飲料之便利、（六）通知各地裁兵協會辦理招待事宜、（七）退伍官兵如遇到萬一地點、隨時通報有關係之指導所、以便籌備一切、（八）每日呈報退伍情形、

醫院登記
衛生局再催

市衛生局長胡鴻基以此次醫院登記、業於八月三十一日截止、迄今尚有未呈請註册者、計南市保産醫院等九處、呈送聲請書來局飭其注意改正各點尚未塡明呈局者、計濟生醫院等十處、醫院名稱尚未改正者共十四處、昨特分別訓令各該醫院、務於十五日內辦理完竣、免受相當處分

鐵路照向章
運鈔票

滬寧滬杭甬鐵路兩路車務總管通告兩路各站云、轄奉鐵道部指令、客車運送裝箱鈔票、其收費辦法如非經特別規定者、應仍照該兩路向章辦理等因、按客車運送裝箱鈔票收費辦法、應仍照兩路向章辦理一語、即係按照現行價目十足收費、准於即日起實行、仰兩路各站務巡察員站長即便遵照辦理、

加以阻飾、前日下午陳率人丁十餘人、前往吳家宅村上、將各農民糞坑十餘處、內糞均挑去、再將糞缸毀損、用泥土塡平、繼又往吳家花園、將該處內種植樹木僱用之大糞坑、亦實行毀損、當由該處鄉丁陸柳生、認明此坑係園內自置、而陶氏遂以陸爲違抗、且誣伊侮辱阿打、立即鳴警到來、將陸拘往該管六區警署押辦、昨聞該處鄉民、決定聯名具呈當局、請求設法救濟、

縣建設局日前曾假上海縣建設局開聯合會議、議決辦法、並公推上海建設局主持辦理、茲該局張局長以此項徵收處須開辦、惟必先與各小輪公司磋商妥善、故昨日下午二時假該局召集會議、當因各小輪公司到者人數不多、故略爲討論而散、候再訂期函邀會議

工商教育會
儲蓄證免議

工商部之批示

工商儲蓄會發起勸募教育基金儲蓄、擬將基金收入除中籤還本外、以其利息作擴充中小學教育之需、會內京市某商號影射、致受工商部取締、嗣由該會送交呈部請派員澈查眞相、尋經部派員二人來滬假衛調査、茲聞工商部有批示、「既據查明前後情形、該會目的實在籌款興學、而所錯誤則在違背部批、現經結束、應免置議」云

高瑛親戚
探監被拒絕

高瑛親戚等、於日前赴京、至看守所探視、詎看守所奉命停止接見、於是各親戚祇得快快而返、昨據高瑛之某戚屬云、即承辦是案之律師到所詢問口供案情、法院亦派員監視、以防教唆、

日領將易人
石射猪太郎繼任

駐滬日總領事重光葵調任之說、傳已久、昨據日領署消息、日外務省已決定調升重光爲亞細亞局長、駐滬總領事一職、則另委大使館一等書記官石射猪太郎繼任、俟下星期新公使佐分利抵華後、即可正式發表、惟重光總領事對於中日修約事頗多贊助、故卸任後仍將留滬襄理修約事宜、前傳日領署將增設總領事一人之計劃、恐不致成爲事實

曹家渡一帶
亦鬧臭風潮

滬西曹家渡糞同非而路一帶、自陶識欽包辦清道所以來、對於該路附近各鄉村糞戶自置之私坑、早欲

解雇俄籍海員
交部已有令　知照航業會

中國商船駕駛員總會、前呈交通部一文、請明令各華商輪船公司、解雇俄籍船員、俾維海權、昨已得交部批示云、呈悉、業已令行各航業公會暨各輪船公司知照辦理矣、

軍政部派員
察勘吳淞要塞

軍政部特派要塞整理委員王猷、會同上海兵工廠製藥廠主任王仍持、徐錦湘、於昨日上午八時許、馬維、乘車到淞調查吳淞要塞、師時撥隊、乘車到淞、中途同令部接見後、先將要塞現狀及整理情形略談片刻、由參謀長杜作鑑陪往南北兩砲臺察勘、將所有十二生的十五生及五生七等大小各砲、位分別試驗燎表、即同至司令部午餐、飯後續往獅子林砲台、將十二寸口徑八百磅子彈準備作實彈試驗、並將各大砲位旋轉數週、細察有無損壞之處、至四時往火藥庫察勘後、即乘原車返滬、

少年團
創辦合作社

小西門少年宣講團爲便利團友起見、特創辦合作社、發售各項日用人生必需物品、但以國産爲限、現已籌備就緒、定十月六日開幕

小輪治河費
徵收第一步
會議未成功

江蘇建設廳訓令各縣徵收內河小輪治河經費、上海松江兩縣金山等四

工程學會
辦登記規定
二十日截止

本屆萬國工業會議、於十月下旬在日本東京舉行、中國工程學會除派代表列席外、會中屆時擬前往出席向該會登記轉知東京萬國工業會議辦事處者、已逾二十人、現在距閉會之期僅有月餘、而陸續向會登記請予轉知日方者、仍不乏人、聞該會規定本月二十日爲截止期限、不再辦理轉知事務、並定於本月廿二日下午二句鐘召集赴日人員在寧波路十號該會會所內討論赴會手續及各種籌備、凡國內赴日參加、自無論是否該會會員、屆時均列席勸此、

工商消息

▲商務印書館　該館總務處職工會日前開第六屆改選大會、結果選出董其漢趙增寶張森甫楊蔭廳楊迎祥

小花園

何梅初當選、九人爲正式執行委員、湯熾等爲候補執行委員、會孝吉門等四人爲候補執行委員、即於次日宣誓就職、

天文台報告、昨日天晴氣候冷、沿海岸有向東南之東北風、低壓區經太平洋至呂宋東部、最高一度爲八四•〇、最低爲六〇•六、預測今日大晴、較寒、有東北風、氣小上升、

※

▲四川路青年會對面鎮蜀公司、專售各種西裝用品、極受顧客讚譽、近日運到大批各式上等呢帽、花樣齊備、定價低廉、

※

▲出席國際聯會之我國代表、上月業已回國者、計王世穎、鐵道部張嘉璈、錢泰三氏、而又一代表吳凱聲博士、明日（十二）乘法郵西火輪公司之Angers號抵滬、

※

▲徐家匯保衛團第一隊、前日改選隊長、結果張長章良才、副隊長

瑞麟、楷、陳保林、

※

▲南市一部人仿照英法租界辦法組織上海南市市民納稅人會、茲悉此事現由市政府批示、以租界組織納稅華人會、內有外交關係、內地無設立納稅會之必要、故各發起人擬於本月十二號在南市商聯會開會、討論結束辦法、

※

▲淞滬保衛團第一團第一區、（即第一團）五年以上之團員陸明楊福生、陶亦汀董永慶周斌樂蔣祚史志平等四十餘名、申請退伍、由隊長高子雲提出委員會議決、添招義務團員四十名、補充缺額、

介紹「現代裝束」

葉淺予馮若梅二君對於婦女新裝頗有研究、茲合編「現代裝束」雜誌、內中圖多、名媛所穿新裝式樣、以及可以做製之秋冬二季各種新裝、附以說明、甚有興味、第一今日出版、歸發售新裝衣料之大豐綢緞局出版、每册二角、

南京路拋球場　麗華公司秋季大減價祇有三天

新到大幇綢緞價廉物美

正頭部　便宜旗袍衣料　每件一元四角至二三元　買一件送一件　破格優待貴客惠顧無任歡迎

西貢綢原價每尺一元八角減沽八角八分
緞底正毛葛原價每尺一元八角半減沽八角八分
尺華絲葛原價一元四角減沽九角八分
尺新花鐵機緞原價每尺二元三角減沽一元一角半
新作明星綾原價每尺二元三角減沽九角半
新到大批絲絨每尺五元半照碼八五折

新新公司大減價　祇有三天　從今日起特別削碼以酬主顧

業主自置給水設備
限十一月以前登記

市公用局布告、査本市給水規則第六十八條規定、凡置有房産之公司或個人、在本規則統稱業主、業主在其房産內自置給水設備、供住戶使用者、應向公用局請求登記等語、茲經本局擬具本市業主自置給水設備登記細則、呈奉市長核准公布、合行布告自即日起至本年十一月三十日止爲登記期間、凡自置給水設備之業主、務須一體遵限向本局請求登記、聽候勘驗給照、方准正式引水供給住戶、否則一經査出、定須照章處罰、

第一條　本市給水規則第六十八條規定業主自置給水設備之登記、依本細則辦理之、

第二條　業主自置給水設備登記、係指開鑿自流井或自向其他水源取水、平自置給水設備後、仍向自來水公司引水使用者、其引自自來水一部分之設備、業主無庸請求登記、應由水管商按照本市給水規則第五十八條辦理之、

第三條　業主應於自置給水設備工程竣事、向本局聲記、其手續如下、（甲）領取登記書、（乙）將登記書塡寫完備、（丙）繳呈工塡登記書並檢送本市給水規則第六十八條規定之房産位置圖、給水設備圖、給水工程之計劃及承辦公司商店之合同等項、

第四條　業主應於接到本合格通知單後、七日內照單開辦法補正手續、

第五條　業主應予接到核准登記通知單後、七日內領取執照、隨納執照費銀十元、然後正式引水、供給用戶、

第六條　凡在本細則公布前已開鑿之自流井、或其他業主已置、自行取水設備、應於中華民國十八年十一月三十日以前登記領照、逾期登記、無論核准與否、應另繳納手續費銀五元、逾期至第二個月起、除每月罰銀一百元外、仍勒令登記、

第七條　業主自置給水設備執照、每滿一年、應換領新照、隨納換照費銀一元、逾滿十五日尙未換照者、每逾一日、加收換照費百分之二十、

第八條　業主自置設備登記後、如有變更、應先呈報核准、變更後再行報請勘驗換領執照、隨納換照費銀一元、勘驗後如不及格、應照指點方針改正報請覆驗、如仍不及格、責任在業主方面者、自第二次覆驗起、應每次繳納覆驗費銀五元、至第四次起、除仍照繳覆驗費外、並每次處以一百元以下之罰金、至第七次時即行發封勒令停用、

第九條　業主自置給水設備執照、應常懸於設備地方顯明之處、如有遺失損壞、應報請補給、隨納補照費銀二元、

第十條　業主自置給水設備登記後、除應遵守本市給水規則第六十九條至第七十二條之規定外、應並遵守下列各點、（一）執照不得交他人頂替使用、否則吊銷執照、（二）給水不得超出本人業産範圍之外、否則按給水量照自來水價加倍處罰、

第十一條　本細則如有未盡事宜、得由本局隨時呈請特別市政府修正之、

第十二條　本細則自特別市政府核准後公布施行、

日人終輕視我同胞
新大明案撫卹金不肯加

新大明慘案、日方前曾允贈慰藉金三萬元之說、現經徐交涉員再度交涉、日方已稍活動、允加一萬元、共爲四萬元、但我方仍以華人生命豈僅祇此每人百餘元之撫恤金、將再開嚴重談判、

童理璋等
假借團體名義活動
黨部決議予以取締

市執委員昨開五十二次常會、常務委員提、童理璋尙慕姜程祝蕃等三人、假借法租界華人納稅會及法租界商聯會名義、專以取媚外人、壓迫商民爲事、並詆毀本黨、言論反動、擬請飭令二區黨部改組華人納稅會及取締商聯會、免爲奸人所利用案、「議決」、通過、

斧砍看門人
行使職權
觸怒暴徒

麥根路鴻章紗廠看門人潘定心、三十四歲、昨日傍晚放工、有白相人五人、在該廠門前調戲女工、潘見而喝阻、白相人怒目而去、移時五人復來、袖出利斧、向潘尋釁、潘之肩部腰部各被猛砍一斧、潘乃狂呼、值差捕趕來、拘獲二人、尙有三人乘間逸去、

天空飛下
鮮血直流
霎時斃命

浦東高橋人趙掌貴、今年十六歲、拜同鄉人王金生爲師、學木匠工藝、師徒同在法大馬路永安街口華法營造廠工作、前日下午七時散工、趙上手工人均已走散、趙在五層樓整理工具、偶爾失愼、由五樓墮下、跌傷後腦殼、鮮血直流、立時斃命、

大罎中屍骨
驗明係兩性
並無謀殺情事

威海衛路旁發現

昨晨一時許、新閘威海衛路隋沿石旁發現大罎兩只、外罩蔴袋、由附近曾樂里八十七號司閽華捕查見、將兩罎之紙封口扯破窺視、均有屍骨、該捕報狀大駭、即以電話報告新閘捕房、捕頭立派華探長陳露忠與西探長亨利前往調査將兩罎送工部局醫院檢驗一過、轉送斐倫路驗屍所、至十一時報請臨時法院委葛賜勳推事蒞所驗明、升座公位、即據中西探長稟稱、該兩罎屍骨已經醫生驗明、係一男一女、約有三四十年之久、案想係因屍屬停厝坟地、用罎拊骨、棄、惟屍屬則無從調查云云、葛推事以供、遂諭兩罎內尸骨並無謀殺情事、着將兩罎埋葬、

綁匪自動
釋肉票

大世界裏
喜相逢

常熟干瀆涇鄉民周國樑、家道小康、本年廢歷三月二十八、突有大帮匪徒到鎮、連搶四家、並綁去國樑之妻張氏（三十歲）、弟順伯（十九歲）、姪小寶（十二歲）三名口、嗣於七月十九、接到匪函、約往上海法租界取贖、但周依期來滬、結果未有所遇、乃在東新橋東新旅社門前電桿上、貼一字條、略謂本人已來滬、請賜接洽等語、而周本人、即住該旅社四十二號以待、翌日果來四人、磋商久久、講定二千元、周即返家籌款、約定上月三十一日取贖、後至本月六日、周再攜款到滬、忽於是日下午七時、在大世界與張氏等三人相遇、知已蒙匪衆釋歸、並悉當日被架後、初被挾至蘇州、在蘇屋船送至滬上、禁閉一室、待遇尙優、其匿禁處係一三層樓洋房云、

南京路盜刧
鄭大寶家
損失二萬餘

南京路大慶里第二弄東首第三家樓上、爲前蘇省緝私第二營隊長鄭大寶家屬所居、樓下爲一醫生設立醫室、昨日下午五時許、鄭家突來盜匪五人、翻箱倒篋、將現洋鈔票以及金珠衣飾共約値洋二萬餘元、刦取而逸、

冠生園最負盛名
●科學爐焙月餅之王的●
中秋月餅

蓮蓉肉月　每盒四個　連盒二磅　洋八角
荳沙肉月　每盒四個　連盒二磅　洋六角
棗泥肉月　每盒四個　連盒二磅　洋八角
荳蓉素月　每盒四個　連盒二磅　洋六角
五仁甜鹹月　每盒四個　連盒二磅　洋七角
金腿肉月　每盒四個　連盒二磅　洋八角二
百果小月餅　每件　洋一分四

尙有各種葷素月餅及雜錦月餅火腿香腸肉月等、定價格當實惠、禮盒裝璜精美、另取贈老婆鄰居等、各界惠顧貫相宜

●冠生園食品有限公司啓●
●總店南京路支店河南路老店九畝地●

鎮江綁案匪徒提去
肉票在鎮救出已成瘋癱
髮長尺許鬚與胸齊

鎮江姚家橋東家村富戶東秀琛、於本年二月十八號深夜熟睡時、突被綁匪數人撬開後門侵入、將其綁架逃逸、嗣東之家屬接到匪黨來函、勒贖十五萬元、並約在上海談判、東家當派西席孫雲記及親戚馬惠卿來滬、但至今消息杳然、本月五號總巡捕房總稽査處華探目金養吾得悉有此案綁匪匿迹康腦脫路四九六號、三〇九號、三二四號、法租界華格臬路八七號、遂協同探長季寶林馮百順、探目馬孝治、包探蔡芝田馮碩孚等按址先後拘獲鎮江人朱老四•任廣德•朱春子•張成才•朱登雲•李長貴•陳來生•朱文生等八名、據朱等供出肉票藏於鎮江東鄉二元莊地方、乃連夜拍電至鎮江省會公安局、請派員救援肉票、並於六號晨將朱等八犯解送臨時法院、審訊一過還押、及至七號、鎮江省會公安局接到滬電後、即飭偵探長馬世良督率警探、前往二元莊續獲同黨朱長海朱發源東子慶等三名、並救出肉票東秀琛、當探等入室時、見肉票被綁於木椿上、髮長尺許、鬚與胸齊、按東秀琛年祇廿二歲、因綁匪不准行動、故已成瘋癱、乃將其護送回家、而馬探長亦即來滬、投報總巡捕房、昨晨捕房復將朱老四等八犯解送法院、朱老四任廣德同延范剛律師代辯、首由鎮江省會公安局馬探長投票救出肉票情形、並稱、本案出事地點係在鎮江、且尙有同黨漏網未獲、要求准予將老四等八人移解鎮江、以便偵査、遂將公文呈案、而范剛律師則極力反對、經陳恩普推事核供、以犯罪地點係在鎮江、乃諭曰、本案朱老四等八被告准交鎮江省會公安局馬偵探長帶回、歸案訊辦、

離婚聲明

李阿八朱生發結婚以來因意見不合離婚白首茲經雙方家長調中唐紀千楊濟川二君作證、浩協議離婚由李阿八以價洋一百念元當場交由朱清泉點收並立離婚據收據紙、自今以後雙方自願各不干涉男女婚嫁各聽自由所有婚書亦已收還作廢恐口無憑特此登報聲明　李張氏率女阿八　朱尙泉率子生發　同啓

形形色色

流氓可恨

流氓劉阿龍楊雪根沈錫生朱天福四人事、在法租界八仙橋及猪家橋一帶向人拆梢滋生、前日又向擺設水菓攤之吳廣華竭行拆梢洋十元不遂、即糾衆行凶、並將吳於次日至月華樓吃講茶、吳知非所敵、因即報告捕房、派探前往將四人一併拘獲、昨日解送公堂、吳廣華投稱、日前阿龍向民人賒去水菓小洋二角、迭次向討、不還反糾衆行凶、並約民人吃講茶、須罰十元酒筵一席、否則亦須置吾死地、是以報捕拘案、求請究辦、詰之劉阿龍供、民人並未吃伊水菓、原告曾次向吾索取、故此氣憤、邀同友人請伊吃茶、不敢拆梢行凶、餘供支吾、楊等同供、實由劉約往調和、不敢行凶、中西官判劉押西牢二個月、楊等三人各押一個月、期滿一併永遠逐出租界、

短衣男屍

昨日上午十時、陸家嘴水巡捕房接得小東門法捕房電話報告、謂南市鮮魚碼頭浦邊發現無名男屍一具、請飭探捕打撈云云、該捕頭當飭西捕前往撈回、該屍年約二十餘歲、身穿白布短衫、藍布袴、形似工人、旋交救生局巡船運局、拍照收殮、

帶土罰鍰

楊福海於前日手持煙土一包、乘黃包車經過法租界地方適有包探檢査行人到來、見楊形跡可疑、上前搜査、抄出煙土、帶入捕房、昨解法公堂、訊判楊罰洋二百廿五元充公、煙土沒收、

擒獲四匪

閘北淞滬保衛團第二十二支團第三晚、由部領巷分防所團員前晚在宋公園西首涼亭邊田間擒獲行劫盜匪劉竹三孫兆桂雲金保陳金生等四名、並奪獲鐵棍一根、當經解由淞滬保衛團辦事處轉解淞滬警備司令部訊辦

父死子控

南碼頭楊輔弄門牌角一百四十四號徐恆泰糖坊小主徐長根、昨投地方法院控稱、父親徐國順今年六十三歲、因爲鄰居毛和海之二房東蔣兆郎轉租之四房客陳彬小黃狼者、唆使流氓張小毛張阿二於本月初六日將我父毆打、以致受傷延醫科醫治、但年老難支、於今日斃命、小黃狼已經逃走、請求緝究辦云云、當由檢察官傳訊一過、即令退去、聽候派員再核、

大場船上救出之肉票

匪窟生活談

「調銀絲」一碗應時佳品

溲溺狼籍腥臭觸鼻　沿路蜷伏幾乎悶煞　默念佛號可憐可笑

大場保衛團拿獲綁匪救出肉票一節、詳誌昨報、玆悉當日押解司令部時、所有龔金氏等八肉票、寄宿在龍華路江境廟中淞滬保衛團第十一隊第二分防所、昨晨本報記者往訪、肉票正在向衆談匪窟生活、略謂、吾等被匪架上船時、雙手均爲粗繩所縛、打無數結、不能解脫、稍動、鞭韃立至、迄今腕臂尚有繩痕、初匪有二船、船身不大亦不小、可載白米三十担、吾等下船時、被匪推入艙內、出槍恐嚇、不得作聲、四面茅棚均下、幾不通氣、旋二船開動、搖搖蕩蕩、似常在大河中、越日更不能知其方向、越日、至一處、方將茅棚啓開、大約在蘇州落鄉、該地獨多藕田、不見人家、且少犬吠聲、匪乃上岸、留若干匪在船看守、旋供給飯食、米硬不能下咽、過飯菜則採田中之生藕、洗滌後、切成細條、盛大碗內、加鹽末、名之爲「調銀絲」味淡不能食、而匪則狼吞虎嚥、一若珍品、吾等欲大小便、女則溺在磁質罐內、男則可以上岸、並得許休息片時、但不可走遠、未幾、船又開行、吾等男女八人、均在一船、蜷伏艙房、不敢稍動、蓋均有匪黨執槍相對也、後聞岸上有車馬聲、始知已近上海、旋船停泊、吾等欲啓茅棚、透透空氣、匪不許、看守更嚴、飯食益苦、男子小便亦不能上岸、祇許溺在磁罐中、腥臭觸鼻、至各綁匪之衣衫不一、或衣布短衫袴、或白色紡綢衫、或長服如上流人、且一日數易、夜間必易深色衣、孔令山爲此中二老闆、殊凶悍、吾等早夕默念佛號、祇求脫險、迨至昨日、始由龔金氏向人拱手、得由團員來救云云、後記者爲各肉票攝影二張、上圖自左至右、爲龔景元、龔徐氏、龔金氏、手抱者爲乃子龔建河、下圖自左至右、龔生官、楊林安、陸采我、許竹平、

此之謂「背娘舅」

外甥心懷叵測

……誘騙不成……竟以強暴……
……田契現款……盡遭刼去……
……看守疏忽……午夜脫逃……

高郵佃戶翁嘉堂、四十一歲、擁有田產二百餘畝、因江北歲歉、乃於本月一日帶款七八十元及田單兩張（計一百二十畝）偕其外甥茅有金來滬、寄寓閘北吟桂路其外甥女壻陸小孩子家、擬將田單押款、於滬地設一小肆、詎茅心懷叵測、遂與陸串通同謀、先向翁誘騙現款、未得、遂於本月九日晚間七八時許、喚同住香煙橋厚德里八號之周貴松（即周大牛子）將翁誘至青雲路某姓家晚膳、旣畢回出、行至荒僻處、茅陸二人向翁威逼、令將現款及田契交出、翁抗拒、二人乃用麻繩將翁手足細綁、並以絮塞其口、將翁身上用剩之現款五十三元及田契二張、一併刼取後、令周貴松將翁仍帶至晚膳之某姓家、幽禁房中、周並在旁看守、迨至午夜、周疲倦入夢、翁乃掙去細綁之麻繩逃出、投奔長春路二百號其堂姪翁增茅處過宿、翌日赴吟桂路陸家探視、則陸已逃、前晚翁與姪之鄰居在路旁詳告所遭、適有滬北警備區指揮部稽查袁昌全行過、詢明原委、即將翁帶回指揮部、並赴青雲路拘獲此案關係人吳光陽潘洪渭二人、訊問之下、以案關刑事、將全案移送五區一分所、旋袁稽查又將周貴松緝獲送所、研鞫一過、即解公安局訊辦、

輪盤大賭案上訴

昨訊范爾口供

「一五一號爲私人俱樂部」
「領照捐錢並未料及犯罪」
「即有過失可容改過自新」

在靜安寺路一五一號開設輪盤大賭場之墨西哥人茄西亞、范爾、因不服第一審判決、提起上訴一案、業經上訴院於前日午後將茄西亞口供訊畢、其情形已誌昨日本報、昨日午後二時仍由代理上訴庭長鄭文楷偕同沈陳兩推事升座續訊范爾供詞、兩造律師亦均準時到庭、茲記審訊情形如次、

…聲明不許攻擊個人…

鄭庭長升座法庭後、即宣諭云、在未審訊之前、本推事有數語發表、昨日庭訊時、上訴人代理律師斐斯有攻擊捕房律師博良之處、此係攻擊個人、殊不應說、要知博良係代表捕房、並非個人之事、如第一審之訊判官爲代表法院、非個人之事、即本推事亦處於同樣地位、故今特鄭重聲明、從今日起、不許有攻擊個人之處、尙有一問題、現訊問茄范兩人賭博案、祇可就本案範圍內言、不能越出軌外、如經此次警告後、而有不服從者、本推事當依法禁止其發言、或着令退出法庭云云、

…范爾陳述不服理由…

遂訊據范爾口供、由敦請之沙特律師担任由西班牙語繙繹英語、而由倪紹泰君轉譯華語、鄭庭長乃訊問范爾年歲籍貫、據稱、年三十七歲、墨西哥人、（問）爾旣屬墨人、何以說西班牙語、（答）在美國拉丁文地方南面、均通用西班牙語言、（問）作何生意、（答）出口業、（問）住於何處、（答）靜安寺路一五一號、（問）來華幾年、（答）已十一個月、於一九二八年十月一號至中國、（問）從前來過否、（答）未、（問）爾對於第一審判處徒刑一年、併科罰金二千元不服、提起上訴、是乎、（答）然、庭上乃命其將不服理由陳述、范云、在第一審時對於余實未問及何種語言、所控余有公共賭博場所及以賭博爲營業等等、均非事實、

…進出俱樂部之人物…

余來滬目的係欲設立進出口營業公司、因余在美時與墨西哥有此種生意往來、到滬後即遇一友人名蘭爾、勸余開設私人俱樂部、余以滬地情形不熟、乃函駐滬墨領作長時期之討論、彼時墨領謂墨西哥有治外法權、如設俱樂部或總會均受墨領管束、余乃又與多數友人商議、咸以該處（即靜安寺路一五一號）爲租界中心點、若設俱樂部、必無人反對、遂由茄西亞將房屋及一切器具並合同等轉讓與余、待俱樂部成立、所到之人均由蘭爾與友人介紹、且限制進出之人及人數、故來人皆屬上海最高等人物、如醫生律師匯票界等、尙有海陸軍駐滬上級官長、英國駐防軍隊總司令、英國上海政治部主任等、均曾到來、照以上提出各人而言、則余所設之俱樂部決非公共賭博場所、且彼等亦不願至公共賭博場所也、

…直至被捕尙不自知…

余亦付墨領事署照會費及工部局電燈捐錢等、是均知該處係一總會、故彼時心中何能料及所作之事爲犯罪者、自去年十月中開設俱樂部起、迄至被捕時止、其中並無阻礙、而余亦時至工部局及捕房、亦無人與余爲難、直至被拘時、尙未得通知、謂余之總會爲違犯法律、對於余享受之治外法權、亦不知已經取銷、余請庭上對余所言有利益者與捕房提出不利益者同樣注意、當第一審判決時、並未根據余有利益之證據、加以考慮、祇斐斯律師爲余辯護、庭上亦可留意、余平日並非以賭博爲業也、

…即有小過可容自新…

余在墨地爲銀行總理、即在美國亦處於重要地位、仍任銀行總理之職、照余過去之歷史、從未觸犯刑事案件、即使稍有過失之處、則可容改過自新、今已被將房屋內一切物件充公、且被處二千元之罰金、及羈禁監獄數月、亦足以抵余之損失、現余在華、尙有老母妻子、均賴余供養、今請求庭上飭傳工部局總董何那及總巡馬丁到案、使其證明、對於其他治外法權期滿各國之人民、如何處置、但世界上無論各國、如人民不知法律或政府未將法律宣佈之前、不能責罰、故余今被判徒刑一年、已將上訴不服理由述明、對於余將來之命運、全由庭上作主云云、

…交閱證物加以駁詰…

鄭庭長核供、以對於事實方面尙有詰問、乃諭范爾云、頃閱據爾所供、頗屬誠懇、今有兩種聲明、㈠希望爾將爾有利益之證據提出、㈡深望爾對本推事所問之言語盡實道明、休爲他人掩飾、諭畢、以合同一紙授與范爾、詢其此合同是否爾與房東所訂立者、（答）是、（問）何日、（答）余進屋時爲十月十八號、如日期有誤、乃係中國營業公司之過、（問）據爾供、係十月一號來滬、何明於七月卅一號與人訂立合同、（答）此係中國營業公司所誤、余到滬確係十月一號、鄭庭長又將另一合同給閱、范爾略一審視、即稱此合同亦係中國營業公司所訂、但上面日期余未注意、（問）何以租一房屋而有兩紙合同、（答）也許有二張、因彼處房屋有三四層樓、每層均有租契、（問）一紙合同言第一層樓不在其內、而另一紙則不然、此係何故、（答）余因對於英文一知半解、該項合同均屬英文、殊不甚明瞭、如屬墨文、當能注意、但該屋於一九二八年十月十七十八號租定、鄭庭長並將信函及大陸報發票交閱、因該信票等均已將姓名挖去、故向范爾爲苛細之駁詰、

…反對請傳總董總巡…

繼據斐斯律師起立、請傳工部局總董阿那及總巡麥丁到庭、證明靜安寺路一五一號究爲公共賭博場所抑屬俱樂部、因事前數月、工部局已知有此俱樂部、該局人員亦有往該俱樂部遊玩者、且向收四季捐、旣爲犯法、何以不先行禁止等語、博良律師聞語、謂斐斯律師要求飭傳證人、祇要本案有關係、敝律師決不反對、惟工部局總董阿那及總巡麥丁所辦各事、對於本案毫無關係、實無傳案之必要、然總董等有何不合之處、儘可向領事署起訴、但對造律師欲傳該兩人到庭者、無非使人難堪耳、鄭庭長遂謂本案對於職務及司法上、均有博良律師代表、可以詢問、無傳總董等之必要、對於行政上、則更無傳案之可能、訊至此、時已將暮、遂諭本案改期今日午後繼續訊理、

空前奇案

女性誘姦男性而受處分

妓迷月宮幼主

少年梁耀樞猶稱自已主張

女子馮秀珍被控案覆審

月宮飯店主人梁鎭廷之子梁耀樞、未滿二十歲、與向在該飯店之妓女馮秀珍戀愛、脫離家庭、並欲進而爲夫婦、梁鎭廷控於五區所、派警拘拿、秀珍與耀樞狡兎三窟、嗣經查悉匿居愛多亞路德仁里一家、遂被拘獲、由公安局督察處解送司法科、梁鎭廷控告馮秀珍爲誘爲其未滿二十歲之兒子、脫離親權、當經解送地方法院、經朱檢察官偵查、將梁耀樞釋放外、馮秀珍實犯二百五十七條和誘罪、提起公訴、昨日上午經過刑庭長開庭審理、惟本案係女性誘姦男性　而女性受刑事處分、自有法律以來破天荒第一次、故莫不稱爲奇事、法院職員均列席旁聽、藉一睹馮秀珍之色相、問官命提馮秀珍至案、馮着線呢白綠邊短衫袴已截髮　姿色中駟、態度安閑、毫無懼色、

馮秀珍——供年二十三歲、廣東人、住愛多亞路、問、與梁耀樞如何認識、答、在他家認識的、問、何緣得識、答、我與他母認得、問、與他母如何認得、答、在月宮飯店認得、問、你第一次幾時到他家、答、去年十月、他母帶我去的、問、你兩人發生關係是幾時、答、今年五月間、問、梁鎭廷夫婦知否、答、梁到南洋去、其妻到廣東去了、問、你今年幾時去的、答、五月初一去、望梁鎭廷這個老頭子的、問、你去望梁鎭廷在否、答、不在、問、你就好走了、答、梁耀樞叫我等在那邊、問、你住在那邊否、答、是住的、問、住幾時、答、二十三天、問、他家還有人嗎、答、有個過房阿姐、問、過房阿姐住梁家嗎、答、住在的、問、他知否、答、知的、他是住在後樓、我們在前樓、我睡在床上、梁耀樞則睡帆布床、問、離開梁家是幾時、答、六月二十六、問、你同梁耀樞一同出來嗎、答、他生病一同往醫生處看病、後來即住到大德里我之家中、問、他是什嗎病、答、喉痧、問、看病後如何不歸、答、他要到我家去、問、大德里是你租的嗎、答、是、問、在大德里住幾時、答、未滿一月、問、幾時被捕、答、梁鎭廷之妻由粵歸家、他阿姐知我地點、到我家來勸子歸去、耀樞不肯、後來我出去買物、梁鎭廷亦由南洋歸、將子勸歸、我在先施公司購物、遇梁鎭廷、被其哄至他友人家、有一個公安局偵探將我捕去、距今已十一天了、問、你們兩人究竟誰要求愛、答、他要求愛、問、到大德里是何人主見、答、是他、問、他自已家中不住、爲何到你家中、答、他一定要到我家云云、

梁耀樞——供、年廿歲、廣東人、住寶興路、問、與馮秀珍如何認得、答、他去年我家來、問、幾時發生關係、答、今年五月裏、問、如何發生關係、答、他來看我母、我母到廣東去、問、後來如何、答、他要去、我留住他、問、爲何呢、答、家中無人相伴、問、住幾時、答、一個多月、問、後來爲何到大德里、答、我自願去的、問、爲何緣故、答、因家中無人服侍、而房客的小孩又多吵得很、問、你母來過否、答、來過的、問、爲何不歸、答、我病未痊、問、你母不是說過馮秀珍不許你歸嗎、答、不是、問、你老實說、恐是馮秀珍誘你出去的嗎、答、實是我的主意、問、你後來如何又歸、答、父親同巡長迫我歸家的、

梁鎭廷——供、年五十二歲、廣東南海人、現在南洋經商、住上海東實興路順興里一號、問、與馮秀珍如何認得的、答我是月宮飯店主人、問、他是什麼人、答、是接客人的、但我妻常到飯店、因爲有戲看、所以與他認識、問、你未到南洋時、你子與他有無關係、答、並無、問、你去後家中有何人、答、我有妻同我一船到香港、他折回廣東、至於上海家中、有乾女兒、問乾女兒同你子和睦否、答、很好、問、你如何知道馮秀珍與你子有關係、答、舊歷七月初四我妻先歸、我於七月十二趕回的、因接乾女來電、謂我子有病、趕即返滬、迨抵滬後、始知他們兩人是六月二十五跑的、惟何人注意、則不清楚、惟我去找他們、則不住大德里、今天中央旅館、明天惠中旅館、最後到德仁里、方始獲到、惟我子說、馮秀珍要與他結婚、這不是我子的意思、想來秀珍較我子年齡大、也是他的意思、我因子年輕、意志薄弱、恐被誘惑、故報告五區分所及保衛團、一同將我子勸歸、馮秀珍遂亦被捕、但他實不放我子歸家、

至此、官問馮秀珍、究竟如何、詎馮勃然稱、我與梁鎭廷先有關係、他要我作妾、我不願、我愛上他兒子、乃來發酸心誣告我云云、官又質之梁耀樞、供實我自已主意、問、你年歲較他輕、答、還非問題、至此、由朱檢察官論告意見、認本案被告勾引梁耀樞成姦、無論如何、已搆成和誘、而其母去尋、又不許歸、並又搬遷他往、又屬證明、實犯二百五十七條第三項第一款之罪、請爲判決、問官遂宣告辯論終結、定本月十三七午十時宣判、被告還押、而梁耀樞因父攻訐馮秀珍、大爲憤恨、與父一路吵鬧而去、

清節堂入而復出

惡家庭況味若何

蘇州婦人周氏、夫名趙雲興、生子二、長名聚寶、次名福寶、民國十年趙一病逝世、氏乃帶領二子在滬開設花線廠、以繼夫業、其時夫兄趙永興、家住小西門尙文路蔣家弄念一號、覬覦氏業、嗣氏被逼無法、乃讓出廠業、於民十二進清節堂矢志守節、以避家庭紛擾、至民國十六年十二月、永興忽至清節堂、再三勸氏回家、共維廠事、而助家務、並允每月津貼另用費六元、周氏心動、乃復出堂返家、詎料返家未滿一月、永興將所用女役辭退、一切燒飯洗衣重笨事項、悉命周氏工作、並不給津貼、最近復遭永興之妻虐待、因此於昨日投婦女協會、詳述前叙事實、請求援助、

逃婚

未婚夫貌陋　一見起嫌惡

住閘北潭子灣之泰州人張松林有女名松弟、廿一歲、幼字揚州人蔡盛連之子光仁爲妻、前日蔡率子來滬、投寓張家、欲爲子完姻、蔡子貌不揚、女見而惡之、恐遭逼嫁、因於昨晨逃亡、錢氏以女之走失、盡爲蔡家欲來迎娶所致、遂扭蔡父子投控四區公安局、蔡乃反訴其圖賴婚姻、縱女逃避、一場逃婚官司、正不知如何了結也、

海平輪上破獲拐匪

撫育姪女長成　嬸娘並非好意

市公安局水巡隊李巡官等昨在浦東洋涇港口浦面海平號輪船艙中査見有婦女四口、形跡可疑、即向盤詰來歷、均言語支吾、遂一併帶回該隊、訊據女子王靈芝之供、十九歲、清江人、早失怙恃、由嬸娘于夏氏代爲撫育、茲嬸娘以我已成年、貌尙不惡、欲圖厚利、頓起不良之念、價賣與無錫婦人朱魏氏、欲販往遼寧爲娼、今天即由朱魏氏等伴同起程、幸經查獲等語、詰之朱魏氏供、現居西門外太平橋壽福里十七號、王靈芝由彼嬸娘作主、賣在我家、並有在唐家灣開設三陽麵館之湖北人范月明介紹、當時身言明價洋三百元、已經付過洋一百元、及介紹費二十圓、將來俟領到遼寧省後、當再付清、曾經訂立契約、由夏氏收執等語、其餘一稱張氏、五十七歲、杭州人、一稱將愛英、十七歲、據愛英供、將張氏是我母親、前由母親主張、許字朱魏氏之弟爲室、因其在遼寧地方營業、所以我母邀同朱魏氏作伴、前往該處行結婚禮等語、隊長得供、當即派警傳到范月明質訊、據供前有友人周少靑來介紹、將女子王靈芝價賣與朱魏氏、當時他們在我店內吃點心、互相商議、強邀我爲中證、後僅得洋八元、隊長乃令一併申解市公安局訊究、

經濟驅使　勞燕分飛

來滬數載　沾染惡習　妻被逼迫　協議離婚

南京鄉婦李王氏、當十五歲時嫁同鄉人李世方爲妻、世方世業農、家無恆產、結褵後、與王氏甚能合作、氏身體頗健能耐勞、時世方亦甚勤懇、故家庭間甚覺融融、厥後觸歲、收穫欠豐、家中日用所需、漸不給、夫妻間經數度之商酌、最後決定王氏赴南京城內人家爲傭、但傭工所得、每月不過一元、氏悉數津貼家中、不無小補、已不能如氏在家時之勸厲、又時有氏之津貼、遂倚爲生財之道、因此田園荒蕪境況益窮蹙、適氏友有告之者曰、「上海傭工可得善價、汝盍去一試」、氏聞而意動、商諸世方、得其允許、囑氏先行、世方則仍留南京、氏來滬時、年十九歲、初傭於斜橋某姓家、每月得工資四元、不久、世方亦來滬、由氏出資囑其習藝於皮坊作、越數年、世方沾染滬上惡習、習於下流、日夜嬲跡於花煙間、氏屢勸之不聽、且時至氏處索錢使用、氏會因此失業、失業後、會一度與世方同居、旋即懷孕、於今春分娩、現氏在法租界愛來格路永清里一號充當奶娘、世方則因狎遊渾身沾染梅毒、最近又時至氏處需索、並欲將氏出賣、經數次爭吵、兩方協議離異、由氏津貼世方洋二十元、又另給五元爲世方打六○六之費、昨日雙方在沈毓騂律師處簽字從此脫離夫婦關係、

珠光寶氣

閘北獲一盜黨　抄出大宗贓物

四區一公安局昨日上午據老閘捕房探目王希昌投稱、本年七月一日大沽路李姓家被刦、現經拘獲是案盜匪顧振亞一名、供出有同黨蔡湖人潘爾成匿跡閘北寶境新邨南林里二七一二號、請派警協拿、當由紀巡長率警會同馳往、將潘逮拿獲、並抄出金表鑽表各兩只、珍珠一串、珠挖耳一支、金鍊一條、金小錨一對、金戀墨金鑽錶各一只、金鑽戒別針白石別針小別針各一只、金戒一只、洋金戒兩只、紅寶戒一只、紅藍寶戒四只、紅寶環一付、珠雞心一個、白玉一塊、金鎖片一個、小皮夾七只、鑽戒兩粒、當票十張、價値約有千金之譜、

黃澄滄

挪用帳款案續訊　不准減輕交保

黃蓉如之兄黃澄滄、因挪用墨爭進出口公司帳款六千餘兩、被控於臨時法院、曾經一度審訊、諭令黃交五千元保出外候訊、黃因無保、仍押捕房、昨晨由陳恩普推事續審、被告延范剛律師聲請再行展期、並減輕交保、俾被告出外與原告共同調合確實挪用之款數、以便進行訴訟、而原告律師反對減輕交保、並稱被告挪用之款達六千餘兩、今交保金僅五千元、已屬低之又低、旋據黃澄滄供、在公司爲會計員、該公司共有股東四人、余亦股東之一、余之股款一千元四股、合計約有一萬七千餘元之譜、推事核供、諭本案改期一星期再訊、被告仍交原保

鐵梗入肉幾分

小工倒地氣絕

虹口元芳路五六五號塌車行主潘阿金、前日下午雇用野雞小工數人、車運東▢恆記瑞興棧機器上所用鐵梃（碗口粗大）至法租界太古碼頭裝輪、運往漢口、於下午六點十分時、抵太古碼頭、由小工甲乙二人與徐榮二等三人將鐵梗擱卸上碼頭時、甲在後、乙在前、徐在中央、近碼頭、乙力不能勝、將鐵梗放下、致壓傷徐之右足、而甲亦遭鐵梗擊傷右面頸項、似刀削入肉二三分深、闔時倒地氣絕、

賭徒被控行刦

各罰三百元了案

原告有嫌疑

陳桂堂夏桂元魏順生被控持械夥刦新新旅館五十五號房間旅客陸爾東等五人銀洋六百〇九元及田單一紙等情一案、由臨時法院迭次訊問、諭令改期、並准夏桂元交二百元保、陳魏兩人還押、告訴人亦着交一千元保出外、聽候審理、各情已誌本報、昨晨續訊、陳桂堂供稱、上月初九日在北海路遇見新新茶役阿生、給我請客票一紙、謂該旅館五十五號房間有客人聚賭、請往務忙、當晚我即前往賭博牌九、輸負洋四百餘元、翌日我又往賭博、當場爲我窺破莊家有藏牌作弊之事、遂向之交涉、由莊家將檯面上之鈔洋二百卅二元托夏桂元轉交與我、作爲賠償輸負之款、我即收受、惟並未見原告陸爾東之面、但聞人言、陸專在旅館開房間召聚賭抽頭漁利等事云云、質之夏桂元供認在場賭博、代授鈔洋不諱、魏順生供、是日雖在該房間內、但未與賭、對於搶刦銀洋等事、更屬無關、末由被告律師與原告陸爾東之律師互相辯論之下、陳推事遂當庭宣告判決陳桂堂夏桂元賭博之所爲、各處罰金三百元、魏順生無罪、陸爾東亦犯有賭博嫌疑、應着捕房另行起訴、

中國游泳研究會
繳報名費一元、㈢比賽用淘汰制、秩序由委員會抽排、㈣比……西童公學比賽於該校球場、快樂……以場地關係、樂隊不進、爲漢堂……

今日戲目

中國游泳研究會 舉行大比賽

中國游泳研究會、定於本月十四號晚八時半、在北四川路底工部局戶內游泳池舉行游泳比賽大會、此次報名日期、至本月十二日下午六時截止、凡欲與賽者、可逕往西門兩江女子體育專門學校內報名、

協進會發起 女子網球單打錦標 報名十九日截止

中華全國體育協進會、有上海女子網球單打錦標之發起、逆料加入奪標一顯身手者、必大有人在、玆採錄其報名手續及比賽規則如下、㈠報名自即日起至十九日下午六時止、㈡報名時須隨繳報名費一元、㈢比賽用淘汰制、秩序由委員會抽排、㈣比賽用球由協進會供給、場地均在中華網球場、㈤比賽規則與男子同、㈥錦標及得決賽權者、分別贈與銀盃以示鼓勵、㈦定九月二十二日舉行第一週比賽、複賽及決賽日期容後再定、

▲又該會所主持之女子排球比賽、聞將於十月下旬舉行、

勝德籃球隊再勝阜豐

阜豐麵粉廠職員所組織之阜豐籃球隊、昨日下午七時半、假中華籃球房復與勝德廠青白隊作第二次友誼比賽、結果靑白以二十六對二十仍大勝阜豐、雙方球藝、俱甚精良、而尤以靑白隊中馬寅霖球藝爲最優、

快樂籃球和漢壁禮

快樂籃球隊、昨(十日)約漢壁禮西童公學比賽於該校球場、快樂以場地關係、累投不進、爲漢壁所乘、以八對零佔先、快樂不稍氣怯、逐漸趕上、上半時十四對七、快樂敗、下半時快樂連得四分、西童無機可得、拳鬥交施、快樂仍努力前進、至廿二與廿二之比時、適時間告終、猶見快樂前鋒、投擲罰球也、

市一體育場 雙十節有國術表演

市一公共體育場、定於雙十節舉行田徑賽競賽會、已誌前報、玆悉該場國術部、同時有國術表演大會之舉行、其表演大綱、上午爲大會操・拳術・及武器、下午爲比拳・擊劍・對刀・摘錦・及石担練力法、現各會員已認定項目、先事操練、聞其他國術團體、亦有屆時參加表演、

商場行市

釐緊拆平

▲洋釐 昨九月十一日釐市續見緊凝、交易暢旺、各銀行做開較多、約共三百餘萬、上下午票劃各做二百萬左右、同業進出稍見緊張、而人心堅硬、早市計開七錢一分九釐五毫、午後計爲七錢一分九釐八毫七忽半、比較前午、又加五毫、拆兌行情、成交小洋一千二百十三角、銅元二百九十九千一百文、江南小洋小去五毫、上午計爲六錢二分二釐五毫、下午計爲六錢二分二釐、廣東小洋加七毫半、早市計開五錢九分二釐二毫半、午後計爲五錢九分二釐、銅元升長五百文、計大錢四百十七千五百文、衣牌高五文、爲三千〇〇五文、角坯二百四十七文、貼水五十三文、

▲銀拆 昨逢星期三、匯劃收進平平、仍計五十萬、各銀行進款稍旺、約二三百萬、華商各莊收解較少、同業略有需要、而拆息平和、上下同爲一錢七分、與前午無異、轉帳一錢七分、銀行掛牌七分

內匯呆靜

昨(十一日)華商銀行公會報告國內匯兌、各埠匯水、漢口洋例見跌、洋匯反升、重慶成都萬縣等、續見升上、其餘各省匯水、市面呆靜、均無上落、計北平公砝爲一千〇六十一兩、天津行化爲一千〇六十九兩、洋匯同爲一千元、漢口洋例、降落半兩、爲一千〇二十六兩五錢、洋匯又加半元、爲一千〇十一元半、重慶銀匯加五兩、爲九百七十兩、洋匯升五元、爲九百六十五元、成都銀匯高五兩、爲九百八十兩、洋匯漲五元、爲九百七十五元、萬縣銀匯亦大五兩、爲九百八十五兩、[illegible]

外匯化堅

昨匯市掛牌、外滙仍以香港加一二五、計八十四兩五錢、日金加一二五、計八錢三分五、餘無變化、又意匯回小二元、計一千〇七十九利拉、瑞士仍爲二百九十三瑞幣、大條勿更、匯兌見升、又印匯縮十六分之一、計五十四羅比八一二五、至於本埠市面、晨總堅、午刻復佳、收市比前天、計英美兩滙均縮〇六二五、日金則加一二五、乃金價由軟轉堅、午後尤挺、惟逢週三、外匯例無正式市況、開時頗甚緊、但交易閑淡、華商投機家買賣尚屬不弱、於上午結進英金五六萬磅、由滙豐正金及銀公司售出、亦有售出四五萬磅、以住友華比中法等吸進、各行互市二三萬磅、又美金銀行對做二十萬元、又買進十餘萬元、日金由華商買進二百萬元、亦有拋出一百萬元、銀行吞大通三井興業三菱等、均有賣出、三菱三井住友上海等、有所買進、而金業中以做套頭也、人心以套爲長、市氣轉峯、

▲英滙 內盤似緊、略有另六二五伸縮、交易不慨、上午九月份出價二先令四辨士〇六二五、進價一二五、十月出價四辨士一八七五、十一月四辨士三一二五、十二月四辨士四三七五、進價四辨士半、銀公司出十二月五千磅、價四辨士半、匯豐出十一月四辨士三七五、正金出十二月二萬、四辨士半、華比買五千、同價、上海出德華進十月一萬、四辨士二五、住友進十二月一萬、價四辨士五、中法進十一月一萬、價四辨士三七五、午收九月出價仍爲四辨士〇六二五、十二月四辨士五、四三七五、下午乏市、

▲美滙 內盤略佳、僅一二五上落、交易三四十萬元、上午九月出價五十六元七五、進價八七五、十月出價五十七元、十一月五十七元二五、十二月五十七元半、進價六二五、三井進十二月二萬五千元、五十七元六二五、和豐出荷蘭進互市五萬元、十月份五十七元、十一月五十七元半、洋價六二五、十一月五十七元二五、十二月 [illegible]

九點鐘電通到來、近期日美出價勿更、爲四十六元六八七五、進價大〇六二五、爲四十六元八一二五、日英出二五、爲一先令十一辨士〇九三七五、入價升〇三一二五、爲一先令十一辨士三十二份之五、遠期日美、出價加〇六二五、爲四十七元四三七五、進價仍爲四十七元半、日英出價高〇三一二五、爲一先令十一辨士三十二份之五、進價仍爲一先令十一辨士半、又十點十分來電、近期日美出入價均大〇六二五、日英出入價均升〇三一二五、遠期勿更、以後十二點三十分來電、概無升降

大條不動

昨據倫敦電訊、大條銀均未更動、計近期爲二十四辨士、(合英金二先令四辨士三七五)遠期仍爲二十四辨士〇六二五、花旗電出、中國買進、交易不多、市面平平、又美銀價縮去一二五、爲五角一分六二五、英對美加上〇六二五、爲四元八角四分七五、美對英升〇三一二五、爲四元八角四分三二份之三二、日美升〇六二五、爲四十六元八一二五、日英降去〇六二五、爲一先令十一辨士一八七五、倫滬先令、短去〇六二五、爲二先令一辨士三七五、又當日午前十一點三十五分路透電到、日美高〇六二五、爲四十六元六八七五、日英大〇三一二五、爲一先令十一辨士一二五、

標金續漲

昨十一日標金、續見鞏固、惟前市初跌後強、後市因人心堅昂、傳聞現金弛禁案、將可有望、驟然漲至四百〇六兩關口、英倫銀價勿動、耕約日已加十六分之一、但十月份標金反比例、開盤爲四百〇三兩二錢、計小落四錢、實乃賣於實、匯票亦挺、十二月英金、中央公司出四辨士五、又日金初結八二二一二五、[illegible] 可結、而毛盤續降至三兩左右、先令開出時、[illegible] 計八三半、嗣因三井吃進十二月 [illegible] 遂高至四兩三錢、[illegible] 月銀行買進四辨士五、故十一點左右、[illegible] 活絡、故降爲三兩二錢、以後上海德華 [illegible] 勿更、人心向下、復已削至 [illegible] 十一點半爲二兩九錢、入後略加數錢、[illegible] 揭價改爲四百〇三兩八錢、初做小一 [illegible] 然賣方不絕、午後約高兩許、同業 [illegible] 各號向無正式市面、于是金價亦定勢、直至三點半後、因買戶復多、同業心理尤爲高翔、遂加六七錢、至四點一刻、爲四百〇五兩九錢之內、行情入後稍見鬆落六七錢、至四點三十分、以四百〇五兩二錢收市、比較前日、續高一兩五錢、查一日間上大四百〇五兩九錢、最小四百〇二兩八錢、計有三兩一錢高下、揭價做高 [illegible] 兩、最後高一兩餘、補水〇五兩、各號計餘大及散戶買進、而賣出者如協裕志豐永潤亨順利萬興等、惟一般業外散戶等、均相拱空頭、物品開市四百〇三兩半、午收四兩六錢、下午五兩、收市五兩一錢、

粉麥市 跌風甚熾

▲標粉 近日國外市面、頗轉平穩、而昨日滬地粉市、跌風甚熾、究其主因、蓋日商三井洋行、前首先續賣進標粉、爲數甚鉅、本想如數搬換提單向廠出貨運俄、希冀從中漁利、今以我國府適令海關嚴禁糧食出口事、已經實行、不得已、於昨日上下午市場上、回出近遠期粉、竟達十萬包左右、然處此實銷呆滯中、一時何來如此大吃戶、遂致搖搖欲墮之市面、立被打倒、况是日天津來電、報告粉價外麥電報、又小二角、人心大都看軟、計小五分、爲三三角六分、同時續見日商在市大回時回、業內外具不個個色變、各廠方既有少數拋售、多頭亦續有了結、總之市上祗見有人賣出、而買戶絕鮮、市面到此地步、非小不可、據一般觀察、本月份粉、成須小至二兩二錢五、亦未可知、姑誌之以觀其後、結果九・十一・一月份均小一分二釐半、十月份小一分七釐半、十二月份小一分、二月份小一分半、

▲標麥 昨日標麥、上下午開盤後、麵粉市跌勢甚猛、反觀標麥、非特存賣氣、試問市面、焉得不小先了結、做空者亦乏人、統觀市上即甚於此、一般恐慮之多頭、紛紛爭先了結、做空者亦乏人、統觀市上賣氣超過買戶、試問市面、焉得不小、結果九月份計小二分、爲四兩二錢七分、十月份計小三分、爲四兩二錢八分、十一月份小二分、爲四兩四錢八分、十二月份小一分、爲四兩五錢六分、一月份小三分、爲四兩六錢一分、

▲麥 昨日大廠家對於麥、絕無問津、實因粉銷不旺、自難引起購興、而堆棧亦無也、統市僅有申大一家辦進中關貨一千包左右、計開管店麥爲四兩二錢六分、蚌埠麥四兩二錢五分、餘無紛靜

棉市晨跌午堅

昨日紐約電報、棉市因利物浦消息不佳而疲、又因南方賣及多頭了結而跌、各月期計跌三十七至四十三磅音、現貨跌四十個磅音、利物浦棉市、計十月期小〇八辨士、十二月期小〇九辨士、三月期小九辨士、現貨大二辨士、孟買棉市、初隨美棉而漲、後因市場人心不佳及缺乏買戶而跌、計平茄爾特洛去勿動、奧姆拉小一羅比、本埠棉市、初因美棉、於空頭而跌、但後因日商購進及獲利棉補而回堅、紗布交易所漢口細絨標準、計小二錢五分至三錢、後市大五分至二錢各月期價列後、

十月期	三二・九〇	小・二〇
十一月期	三二・九五	小・二五
十二月期	三三・一〇	小・一〇
一月期	三三・六〇	小・一五
二月期	三四・〇五	小・一〇

紗市趨平

現棉交易、比較活動、形勢平定、姚花到二千二百六十六包、通花到五百二十包、

[illegible]

市價一覽 九月十一日(星期三)

●國外匯票

[illegible]

●國內匯兌 銀行公會報告各省匯市

[illegible]

●金市

[illegible]

●各國金銀貨幣價

[illegible]

●銀洋錢市 上海錢業公會報告

[illegible]

●上海證券物品交易所(元本位)

[illegible]

●上海華商證券交易所(元本位)

[illegible]

●上海麵粉交易所(兩本位)

[illegible]

●上海華商紗布交易所 順手十六支棉紗(人鐘標準) 反手十支廿支代用

[illegible]

百孔千瘡之梅毒

既染梅毒！宜及早調治。倘害羞諱疾、任其變化、由(橫痃)等局部腫爛、變爲瘋癱殘廢、或全身腫爛、百孔千瘡、竟能致命！

哈蘭士內服六零六

不論新久梅毒、內服此藥、毒菌全滅、從此血液清潔、初起者：無形消滅、潰爛者：生肌收口、斬草除根、永不復發、奏效迅速、一試即知。

上海四馬路太和大藥房發行 各省分行及國內外各大藥房均有出售

●無錫紗市

[illegible]

●無錫雜糧市

[illegible]

●無錫米市

[illegible]

◎滬北米市

[illegible]

◎滬南米市

[illegible]

●利物浦棉市

[illegible]

●紐約棉市

[illegible]

●孟買棉市

[illegible]

船期 九月十一日

▲進口輪船報告▼

[illegible]

▲出口輪船報告▼

[illegible]

寧波班 長江班 海定石浦 通州揚州班 福州班 穿山定海班 崇海班 溫州班 北洋班

[illegible]

外洋輪船報告

▲南洋班 ▲英國倫敦班 ▲意國曲里亞 ▲舊金山班 ▲西雅圖班 ▲德國亨堡班 ▲日本班 ▲溫哥武班 ▲法國馬賽班 ▲香港小呂宋 ▲瓜哇班 ▲青島大連班 ▲神戶長崎班

[illegible]

上海至香港

北野丸九月十七日
西比利亞丸九月二十日
榛名丸十月一日

船身堅固巨大、房間設備清潔、行駛穩妥快捷、亦無暈浪之苦、烹調料精味美、招待格外週到、搭客如蒙惠顧無論中外皆可、

黃浦灘三十一號 日本郵船公司 電話六八七八一

滬寧火車表

上行車

站	時刻	車次
上海北站開	上6•00	滬安
	上7•05	快車
	上7•25	滬常
	上8•55	特快
	上9•35	滬慢
	上11•20	滬崑
	下12•45	快車
	下3•05	特通
	下4•35	滬常
	下6•00	滬錫
	下11•00	夜快
南翔開	上6•35	崑安
	上7•34	快車
	上7•59	常滬
	上10•15	慢車
	上11•54	滬崑
	下1•13	快車
	下5•10	滬常
	下6•39	滬錫
	下11•32	夜快
安亭開	上7•00	滬安
	上7•54	快車
	上8•27	常滬
	上10•45	慢車
	上12•19	滬崑
	下1•34	快通
	下5•41	滬常
	下7•12	滬錫
崑山開	上8•22	快車
	上9•00	常滬
	上10•06	特快
	上11•27	慢車
	上12•45	滬崑
	下2•07	快車
	下4•22	特通
	下6•28	[illegible]
	下7•51	滬錫
	上9•15	快車
	上10•05	常滬
蘇州開	上10•56	特快
	下12•47	慢車
	下3•01	快通
	下5•13	特通
	下7•44	滬常
	下8•46	滬錫
	上1•23	夜快
無錫開	上6•35	錫寧
	上10•18	快車
	上11•16	常滬
	上11•52	特快
	下2•20	慢車
	下3•58	快通
	下6•08	特通
	下8•56	滬常
	下9•46	滬錫
	上2•33	夜快
常州開	上7•51	錫寧
	上11•21	快車
	下12•23	常滬
	下12•52	特快
	下3•38	慢車
	下5•05	快通
	下7•04	特通
	下10•00	滬常
	上3•37	夜快
丹陽開	上9•02	錫寧
	下12•26	快車
	下1•48	特快
	下4•56	慢車
	下6•13	快通
	下8•00	特通
	上4•38	夜快
鎭江開	上10•08	錫寧
	下1•20	快車
	下2•31	特快
	下6•05	慢車
	下7•21	快通
	下8•43	特通
	上5•24	夜快
南京到	下12•17	錫寧
	下3•05	快車
	下3•53	特快
	下8•10	慢車
	下8•53	快通
	下10•00	特通
	上7•00	夜快

下行車

站	時刻	車次
南京開	上7•05	快通
	上9•10	特通
	上9•30	慢車
	下12•30	快車
	下4•30	特快
	下5•20	寧錫
	下11•00	夜快
鎭江開	上8•52	快通
	上10•52	特通
	上11•53	慢車
	下2•43	快車
	下6•10	特快
	下7•30	寧錫
	上0•46	夜快
丹陽開	上9•36	快通
	上11•33	特通
	下12•53	慢車
	下3•30	快車
	下6•50	特快
	下8•33	寧錫
	上1•33	夜快
常州開	上6•45	常滬
	上10•44	快通
	下12•40	特通
	下1•05	慢車
	下2•25	[illegible]
	下4•51	快車
	下7•58	特快
	下10•02	寧錫
	上2•41	夜快
無錫開	上6•30	錫滬
	上8•03	常滬
	上11•55	快通
	下1•34	特通
	下2•22	[illegible]
	下3•55	慢車
	下6•01	快車
	下8•54	特快
	下11•05	寧錫
	上3•48	夜快
蘇州開	上7•46	錫滬
	上9•19	常滬
	下12•52	快通
	下2•26	特通
	下3•44	常滬
	下5•18	慢車
	下7•02	快車
	下9•46	特快
	上4•56	夜快
崑山開	上9•01	錫滬
	上10•40	常滬
	下12•55	崑滬
	下1•35	快通
	下3•07	特通
	下5•00	常滬
	下6•10	慢車
	下7•53	快車
	下10•26	特快
安亭開	上7•30	安滬
	上9•40	錫滬
	上11•22	常滬
	下1•36	崑滬
	下2•07	快通
	下5•39	常滬
	下7•14	慢車
南翔開	上8•01	安滬
	上10•15	錫滬
	下1•52	常滬
	下2•00	崑滬
	下2•28	快通
	下6•06	常滬
	下7•44	慢車
	下8•41	快車
	上6•33	夜快
上海北站到	上8•28	安滬
	上10•42	錫滬
	下12•20	常滬
	下2•27	崑滬
	下2•55	快通
	下4•08	特通
	下6•35	常滬
	下8•15	慢車
	下9•05	快車
	下11•30	特快
	上7•00	夜快

白鳳丸

廣東種德園秘製

白鳳丸價目
一品每盒一丸洋一元
加料每盒二丸洋一元
雙料每盒四丸洋一元
單品每盒十丸洋一元
一品小丸每兩洋一元
加料小丸每兩洋五角
單料小丸每兩洋三角

總發行所 上海河南路中 廣東種德園老藥局

今日戲目

常年義務登登

□電影□

戲院	地址	片名	時間
夏令配克	靜安寺路卡德路口	反黨人魂	二時半 五時半
光陸	博物院路	舞女血案	二時半 五時半 九時一刻
大光明	靜安寺路	蕩婦愚夫(有聲電影)	二時半 五時 九時
卡爾登	靜安寺路口	舞女劫	二時半 五時半 九時一刻
奧迪安	北四川路	情炎夜曲	二時半 五時半 九時一刻
愛普廬	北四川路	風流教徒	二時半 五時一刻 九時一刻
北京	北京路貴州路	自作多情	二時半 五時半 九時一刻
上海	北四川路	安琪兒	二時半 五時半 九時時半
百星	老靶子路	夜半飛車	二時半 五時半 九時一刻
東華	法租界霞飛路	歸眞記	二時半 五時半 九時一刻
東海	提籃橋下海廟前面	智女救英雄	三時 七時 九時一刻
中央	六馬路	女俠白玫瑰	二時半 五時半 九時一刻
新中央	海寧路	小英雄劉進	三時 五時半 九時
恩派亞	法租界霞飛路	凝心蕩婦	二時半 五時 九時一刻
卡德	卡德路	虎口餘生	三時 七時 九時
萬國	虹口	二三紅蓮寺集	三時 七時 九時
中華	吉祥街	六集紅蓮寺	三時 七時 九時
世界	閘北	海上義俠	三時 六時 八時
中山	[illegible]	洛陽橋	三時 七時 九時
通俗	大東門南北小南門	離婚	二時半 七時 九時

□舞臺劇□

戲院	地址	夜戲
更新舞台	開封路	三本白蛇傳
大舞台	三馬路	新長板坡
天蟾舞臺	二馬路	五本封神榜
共舞台	法租界	法門寺 水 [illegible]
上海舞臺	四馬路	四郎探母